R E DE SAN MARTIN 1843
REP. 2


# LOS ANDES

DIECISEIS PAGINAS
Precio del Ejemplar $ 40,00

Año XCV | Registro Nacional de la Propiedad Intelectual Año 1976: Nº 1.317.341 | MENDOZA — Jueves 2 de Diciembre de 1976 | Publicación adherida al Instituto Verificador de Circulaciones | Núm. 31.475


# *Una convocatoria a la juventud hizo Videla*

## *La nueva generación tiene un importante y concreto rol que cumplir en esta hora, dijo*

**BUENOS AIRES**, 1º (NA). — "El peso de grandes errores y duras frustraciones —afirmó esta noche el presidente Videla— no puede ni debe ser desestimado cada vez que nos ocupemos del rol de las nuevas generaciones", como corolario de su convicción de que durante muchos años se había abusado demagógicamente del tema de la juventud.

El primer mandatario formuló esa y otras significativas declaraciones en un mensaje de clausura del acto en que la Cámara Juniors de Buenos Aires entregó las distinciones correspondientes a los diez jóvenes sobresalientes 1976, seleccionados por un jurado de excepción, con el patrocinio, en esta undécima oportunidad anual en que confiere los conocidos premios, del Banco de Intercambio Regional (BIR).

"Tengo plena conciencia — declaró el teniente general Videla— del uso abusivo y demagógico de este tema, efectuado durante largos años y comprendo, por lo mismo, las reservas de escepticismo que puedan alentarse en no pocos espíritus".

El Presidente agregó que "el peso de grandes errores y duras frustraciones no puede ni debe ser desestimado cada vez que nos ocupemos del rol de las nuevas generaciones y, por eso, no se trata de formular promesas o caer en halagos pueriles; por el contrario, debe hacerse ante todo un llamado a la responsabilidad y una convocatoria al esfuerzo".

Caracterizó inmediatamente Videla a la juventud "no como un estamento cerrado y definitivo de la sociedad, sino como un tránsito, pero —especificó— un tránsito fecundo, plástico, creador, hacia la madurez".

Añadió Videla que los valores esenciales de la juventud deben ser insertados en un proyecto concebido en función de los altos intereses de la Nación, proyecto de prioritaria importancia en el proceso de Reorganización Nacional, pues, manifestó "las Fuerzas Armadas no están en el poder para un mero reordenamiento administrativo, sino para alcanzar metas fundamentales".

"¿Qué joven argentino — preguntó el primer magistrado nacional— puede sustraerse a esta empresa común? ¿Qué joven argentino puede rehusar este desafío a su capacidad e imaginación?".

"Obviamente —añadió dilucidando el interrogante—, muy pocos o ninguno, porque esta propuesta amplia y generosa va dirigida a lo más noble de cada espíritu juvenil".

Dijo más adelante el Presidente que la juventud argentina "tiene un muy importante y concreto papel que cumplir en esta hora, un papel sin protagonistas excluyentes, junto a todos los sectores de la comunidad" y dedujo, después de pertinentes consideraciones, que "nadie mejor que los jóvenes paar comprender el sentido de esta convocatoria".

A ello agregó su convicción de que "en los talleres, en las aulas, en los surcos, en el diario y fecundo trajinar. los jóvenes argentinos darán su decisiva contribución a este proceso cuyos destinatarios finales son, por otra parte, ellos mismos".

"Vuestra iniciativa —declaró dirigiéndose a los miembros de la Cámara Junior— permite exponer a la consideración de los argentinos a diez brillantes compatriotas que por su voluntad, su capacidad y su vocación de servicio, se constituyen en modelos para una juventud que busca el verdadero camino".

"Un camino —definió— que deberán transitar todos cuantos han colocado el ideal nacional por sobre cualquier consideración subalterna".

Después exhortó a los jóvenes premiados a perseverar en el sendero escogido, extendiendo su reconocimiento también a los jóvenes "que no figuráis en esta nómina distinguida pero que en la fábrica, la universidad, el campo o el

(Pasa a la Pág. 4, Col. 3ª)

**Los 10 jóvenes sobresalientes del año. Arriba, de izquierda a derecha: Enrique Ricci, Carlos Luis Vaccarezza, Francisco García Bazán, Víctor Jorge Elías y María Julieta Magaña de Longo. Abajo, en el mismo orden: Héctor Borla, Guillermo Domingo Laura, Nicolás Guillermo Bazán (hijo), Alcira Batlle de Albertoni y Carlos Alberto Prato.** (Radiofoto de NA).

# López Portillo asumió el gobierno de México

## Hizo un ferviente llamado para deponer posiciones y trabajar en paz por la grandeza de la nación

**MEXICO**, 1º (UPI). — El presidente José López Portillo, al asumir hoy el cargo como sexagésimo jefe ejecutivo de la nación, exhortó hoy a los mexicanos a "poner fin al odio, el rencor, el temor y la impaciencia" y unirse en "una alianza democrática para la producción", en la tarea común de resolver la crisis económica del país.

Al prestar juramento como sucesor del presidente saliente, Luis Echeverría, bajo cuyo gobierno el país cayó en una de sus más severas crisis económicas y sociales, López Portillo dijo a la nación que "para recuperar el control de los acontecimientos bajo las condiciones actuales, será necesario proceder con austeridad, no como una moda pasajera o una disciplina temporal sin ningún objetivo fijo, sino como una forma de vida que nos permitirá obtener un equilibrio estable y duradero".

López Portillo, que fue secretario del Tesoro y tiene 56 años, prestó el juramento en medio de rigurosas medidas de seguridad a las 11.07 de la mañana (17.7 GMT) en el auditorio nacional, en el parque Chapultepec, ante 5.000 invitados especiales, que incluyeron a unas 1.200 personalidades extranjeras, incluyendo dignatarios de gobiernos.

La transferencia del poder de Echeverría a López Portillo se produjo en momentos en que el presidente saliente se quitó la banda roja, blanca y verde, de la presidencia y la entregó al titular del Congreso, Augusto Gómez Villanueva, quien la colocó entonces en torno del pecho del nuevo mandatario, en medio de grandes aplausos.

"Esforcémonos por poner fin al rencor, al temor y a la impaciencia", manifestó el nuevo presidente en su discurso inaugural, que fue transmitido por televisión a millones de espectadores tanto en el país como en el extranjero.

Añadió que "las estructuras distorsionadas, los abusos egoístas y las prácticas inmorales que todos hemos ayudado a crear deben ser corregidas", y advirtió que "los altercados entre sectores no nos apartarán del peligro... Si sacudimos la nave y ésta hace agua, todos nos hundiremos".

"Si deseamos continuar sin un naufragio, nuestra primera tarea es controlarnos y poner fin al pánico. Este es el peligro real. Rechacémoslo".

**José López Portillo saluda con los brazos en alto tras asumir la presidencia de México, durante un acto realizado en el Auditorio Nacional, que se encontraba colmado de público.** (Radiofoto de UPI).

Haciendo también una exhortación para que se detenga la fuga de capitales de México, López Portillo dijo solemnemente a la nación:

"Unos pocos de los ricos, que exportan capital, y unos pocos de los pobres, que exportan trabajo, podrán irse de México, pero el resto nos quedamos y podemos convertir nuestro país en un infierno o en una tierra donde la vida sea buena. Está en nuestras manos".

Añadió que los mexicanos deben comenzar ahora a "dejar de lado sus intereses sectarios o infantiles así como temores infundados, con firmeza patriótica".

"Esa debe ser la alianza democrática y nacional del pueblo para la producción", expresó.

Diciendo al pueblo que "no todo se ha perdido con la devaluación" del peso, de la cual hubo dos en los meses recientes, López Portillo pidió "eficiencia y honestidad" en su nuevo gobierno de seis años y afirmó que la nación puede resolver sus problemas económicos con un aumento de la producción.

"México necesita reafirmar sus valores, su fuerza y su confianza, cifra mágica que establecerá la paridad del peso mexicano con las divisas extranjeras", manifestó".

"Es esencial subrayar que nuestro desarrollo depende de los esfuerzos productivos de los propios mexicanos; que nuestros recursos naturales no han disminuido con la devaluación de nuestra moneda"...

Prometió asimismo que su gobierno reducirá los créditos extranjeros a lo mínimo posible y "sólo recurrirá al financiamiento extranjero hasta el grado en que el buen capital importado sea requerido. Mantendrá la libre convertibilidad del peso y reducirá los gastos al mínimo, eliminando los gastos duplicados, sin sentido o extravagantes que puedan eliminarse".

# Se concretaría un acuerdo de cooperación con España

## El ministro de Comercio de ese país llegó a Buenos Aires

**BUENOS AIRES**, 1º (NA). — El ministro de Comercio de España José Llado Fernández Urrutia, expresó que es posible lograr mayor cooperación y profundidad en las relaciones comerciales con la Argentina, al arribar al país para proseguir conversaciones iniciadas en Madrid con el ministro de Economía, José Alfredo Martínez de Hoz.

Llado Fernández Urrutia, que llegó al aeropuerto internacional de Ezeiza alrededor del mediodía, señaló que durante su permanencia en Buenos Aires se buscará "una fórmula de colaboración más estrecha en el plano comercial y económico entre los dos países", pero se mostró reacio a referirse a los aspectos concretos y específicos de las negociaciones en marcha".

"Estamos estudiando —dijo— la posibilidad de concretar un convenio de cooperación económica y comercial que naturalmente represente para los dos países intereses de importancia".

El arribo del ministro español fue precedido por la llegada, al aeropuerto, de una misión económica española, a cuyo frente se encuentra el subsecretario de Comercio, Eduardo Pena, quien manifestó que su país tiene especial interés en participar de los planes de desarrollo y de industrialización de la Argentina, particularmente en las áreas de pesca marítima y minería, así como en los programas de expansión de la Dirección General de Fabricaciones Militares.

Integran la misión que llegó con Pena el director general de Pesca Héctor Muro; el subdirector general de Importaciones, Juan Arena; el director general de Fomento, Rafael Manzanares, y el director del Banco Exterior de España, Joaquín Cazuzo.

Pena declaró que la misión iniciará conversaciones preliminares a las entrevistas del ministro de Comercio, que tendrá con interlocutores no solamente Martínez de Hoz, sino también al secretario de Comercio Exterior, José Fraguio, y de Intereses Marítimos, Carlos Noe Buevara.

En relación con los actuales volúmenes de comercio, el subsecretario de Comercio expresó en esa oportunidad que alienta "una enorme voluntad de aumentar el intercambio; no nos preocupa que sea desfavorable para nosotros —agregó— puesto que es lógico, ya que somos compradores muy importantes en cuanto a carnes, pero si, tenemos voluntad de participar muy especialmente en los nuevos planes de desarrollo y, concretamente, en la industrialización de la Argentina que está en estos momentos en marcha".

Se refirió igualmente, al deseo de España en participar en una serie de inversiones en el sector público de nuestro país, especialmente el vinculado con los intereses marítimos, "tanto en lo que se refiere al sector naval como al de equipamiento de puertos en materia de grúas, drags, diques, etc." Y añadió la posibilidad de participar en los planes de inversión, construcción y montaje de fábricas desarrollados por la Dirección General de Fabricaciones Militares.

Oficialmente no se ha informado hasta ahora nada respecto de los primeros contactos mantenidos por los funcionarios españoles con las autoridades argentinas.

En otro orden de cosas, al llegar hoy el ministro español se refirió al responder a una pregunta a los cambios políticos y económicos que se están dando en su patria y expresó su optimismo en el terreno de una mayor "democratización" y también desde el punto de vista comercial" en que nuestra presencia en el exterior se está viendo reforzada y es más frecuente y más intensa".

"Puede ser", contestó a una pregunta sobre la posibilidad de que se produzca una nueva crisis energética, añadiendo: "Yo no tengo noticias de primera mano, pero parece ser que sí, que se avecina una elevación de precio del petróleo crudo, cuyo monto desconozco, pero que causará perjuicios realmente notables a los países no productores".

# Se conocen los nuevos destinos en la Armada

## Asimismo los traslados en las más altas jerarquías

**BUENOS AIRES**, 1º (NA). — El Comando en Jefe de la Armada dio a conocer hoy los traslados y nuevos destinos de las más altas jerarquías de la institución.

De acuerdo con estos traslados, se desempeñará como delegado argentino ante la Junta Interamericana de Defensa con asiento en Washington, el vicealmirante Luis María Mendía; como comandante de Operaciones Navales, el contralmirante Antonio Vañek; director de la Escuela de Defensa Nacional, contralmirante Manuel García Tallada; jefe del Estado Mayor Conjunto, contralmirante Julio Antonio Torti; agregado naval en Gran Bretaña, contralmirante Edgardo José Segura; jefe de Infantería de Marina, contralmirante Eduardo René Fracasi; contralor general de la Armada, contralmirante Héctor Fantozzi; director de Abastecimientos Navales, capitán de navío Aldo Marchesotti; director de Material Naval, capitán de navío Rafael Mario Checchi; Jefe del Estado Mayor del Comando de Operaciones Navales, contralmirante Norberto Bonesana; agregado naval en los Estados Unidos de América, contralmirante Raúl Adolfo Fitte; comandante de Infantería de Marina, contralmirante Roberto Ernesto Wulff de la Fuente; director de Armamento de Personal Naval, capitán de navío Raúl Ernesto Bouhier; jefe de la Aviación Naval del Estado Mayor General, contralmirante Angel Lionel Martín; director de Justicia Naval, capitán de navío Juan Carlos Malugani; Comisión Asesora Legislativa, capitán de navío Alberto Gabriel Vigo; comandante del Area Naval Austral, capitán de navío Juan Carlos Martínez; comandante del Area Naval Fluvial, capitán de navío Dalton Alurralde; director de la Escuela de Guerra Naval, capitán de navío Mario Olmos; jefe de Inteligencia del Estado Mayor General Naval, capitán de navío, Infantería de Marina, Jorge Demetrio Casas; jefe del Estado Mayor General Naval, vicealmirante Armando Lambruschini; director general del Material Naval, vicealmirante Carlos Torlaschi; director de Sanidad Naval, contralmirante médico Manuel Vicente Taliarico; jefe de Operaciones del Estado Mayor General, contralmirante Oscar Antonio Montes; ministro de Relaciones Exteriores y Culto, contralmirante César A. Guzzetti; ministro de Bienestar Social, contralmirante Julio Juan Bardi; Auditoría General de las Fuerzas Armadas, contralmirante auditor Alberto Mario Schulte; director general del Personal Naval, contralmirante Horacio González Llanos; director de Electrónica Naval, contralmirante José Amador Calviño; jefatura de Logística del Estado Mayor General de la Armada, contralmirante Gabriel Oliva; comandante naval, contralmirante Jorge Isaas Anaya; jefe del Departamento de Estudios Históricos Navales, contralmirante Laurio Destéfani; director de Casco, Electricidad y Máquinas Navales, contralmirante Haroldo Dahn; director de Armas Navales, contralmirante Juan Manuel Jiménez; secretario de Salud Pública de la Nación, capitán de navío médico Manuel Irán Campo; director del Programa Destructores, capitán de navío Raúl Oscar Ziegler; secretario general naval, contralmirante Humberto Barbuzzi; prefecto nacional naval, contralmirante Pedro Antonio Santamarina; y director de la Escuela Naval Militar, capitán de navío José Néstor Estévez.

# Massera instó a aportar inteligencia y coraje

## Criticó a quienes actúan con simplificaciones miedosas

**BUENOS AIRES**, 1º (NA). — El comandante en jefe de la Armada, almirante Emilio Massera, criticó hoy a aquellos sectores que "se sienten seguros con las simplificaciones miedosas y creen que el diálogo es un fin en sí mismo y así los vemos propiciarlo indiscriminadamente".

Sin precisar ni identificar a esos sectores, Massera señaló que ellos "terminarán por no entender las diferencias que hay entre promiscuidad y comunicación, entre democracia pluralista y populismo adulador entre unidad nacional y uniformidad nacional".

El jefe naval formuló esas apreciaciones al disertar esta tarde en la Academia Nacional de Derecho y Ciencias Sociales sobre el tema "Derechos del Mar".

"Las circunstancias han hecho que yo, que soy un oficial de Marina y solamente un oficial de Marina, tenga como comandante en jefe de la Armada parte de la responsabilidad sobre el país, y eso me ha obligado a muchas noches de reflexión, a muchas horas de meditar sobre todos nosotros, sabiendo que cada uno de nosotros es único e insustituible ante Dios", señaló Massera.

"Por eso sé que debemos defendernos de algunos enemigos muy nítidos como son los subversivos y los corruptos, pero también deberemos defendernos de otros, muchos más difusos aparentemente menos peligrosos y a los que ni siquiera se les puede atribuir perversas intenciones; los que inconscientemente trabajan para impedir el despegue suelen ser, solamente, limitados y temerosos, pero la combinación de ambos factores genera una resultante de graves consecuencias para la Nación: las simplificaciones miedosas", agregó.

"No podremos reorganizarnos nacionalmente —dijo en otro pasaje de su disertación— si no estamos dispuestos a revolucionar nuestras ideas, y dentro de ese universo, nuestra concepción del mar, de nuestro mar, supone un cambio que debe llegar a ser sustancial para todos.

"Pero la revolución del mar no puede ser otra cosa que parte de una mutación más amplia y más profunda, que tiene que incluir el acceso de la Argentina a un estilo de pensamiento acorde con las pautas culturales de una inteligencia moderna. Lo peor que puede pasar a una nación es no ser contemporánea de su propio tiempo histórico".

"Esta es la clave que define el desajuste, en más o en menos.

"El tiempo histórico de una nación es la resultante de sus tiempos endógenos en relación con los tiempos históricos de las naciones con las que esté comunicada.

"Toda apatía, toda remora —agregó— quitará al proceso de la velocidad que le marca la historia del universo y ese quedarse, esa lentitud de reflejos, tenderá a confundir en nosotros, quietismo con sosiego. En ese sentido, estamos situados en un instante irrepetible".

"Convalescientes de la adversidad, debemos, no obstante, atender la exigencia urgente y vital de ponernos de pie, de alzarnos por encima de tanto daño y dejarnos envolver por el torbellino creador de un entusiasmo nuevo capaz de poner en hora el reloj histórico de la República.

"No será fácil; hay que vencer miedos, hábitos, simplificaciones; hay que vencer a los que se sienten tentados de encerrar la imaginación de los argentinos en slogans huecos que sólo sirven para estimular la emoción fraudulenta de las alianzas tan fáciles cuanto breves.

"Como se equivocan —dijo más adelante— aquellos que creen que el problema argentino es sólo moral; como se equivocan los que creen que nuestro problema es sólo político; como se equivocan los que sos-

(Pasa a la Pág. 3, Col. 3ª)

# Elementos subversivos asesinaron a un coronel

## Este, que es oriundo de Mendoza, acompañaba a 2 de sus hijos a la escuela. Un soldado resultó herido

**BUENOS AIRES**, 1º (NA). — El coronel Leonardo Roberto D'Amico, quien se desempeñaba como jefe de cursos de la Escuela Superior de Guerra, fue asesinado esta mañana por un grupo subversivo en el Barrio de Palermo de esta ciudad, cuando transportaba a dos de sus hijos a la escuela a la que concurren habitualmente. El conscripto que actuaba como chofer del vehículo del militar también resultó herido durante el ataque de los subversivos.

La información sobre el hecho fue suministrada poco antes del mediodía por el comando en jefe del Ejército, que señala en el comunicado que tanto el coronel D'Amico como el soldado conductor intentaron repeler la agresión y defender a los menores que se encontraban en el vehículo, sin poder, sin embargo, frustrar el atentado.

De acuerdo a informaciones recogidas en medios policiales y en el lugar del hecho, el coronel D'Amico había ascendido junto con sus hijos al vehículo en la puerta de su domicilio ubicado en el pasaje Banderas 5300. Cuando el coche, que era manejado por un soldado conscripto, dobló por la calle Honduras, al enfrentar el número 5317 fue encerrado por dos vehículos, uno de los cuales era un jeep, los que interceptaron la marcha del vehículo militar.

Ante la evidencia del ataque el coronel D'Amico extrajo su arma con la intención de defenderse, pero el ataque de los subversivos, que algunas versiones hacen ascender a ocho personas en total, se perpetró dando muerte al oficial del Ejército y causando heridas al soldado que también intentó repeler la agresión. De inmediato los subversivo se dieron a la fuga dejando abandonado en el lugar el jeep.

**Coronel Leonardo D'Amico, asesinado ayer en una calle de Palermo, en la Capital Federal, por elementos subversivos.** (Radiofoto de Télam).

La información suministrada por el Comando en Jefe del Ejército señala textualmente:

"El Comando en Jefe del Ejército informa que el día primero de diciembre de 1976, a las 7,45 horas, en la intersección de las calles Honduras y Godoy Cruz de la ciudad de Buenos Aires, fue asesinado el señor coronel Leonardo Roberto D'Amico, quien se desempeñaba como jefe de curso en la Escuela Superior de Guerra.

"El automóvil que transportaba al citado oficial superior, quien acompañaba a sus hijos hasta su colegio, fue interceptado por seis delincuentes subversivos que se desplazaban en tres vehículos desde los cuales partieron los disparos.

"El señor coronel D' Amico repelió la agresión haciendo uso de su arma reglamentaria. El soldado conductor, que al igual que el señor coronel salió en defensa de los menores, resultó gravemente herido.

"Conducidos ambos al hospital militar central se produjo el deceso del citado oficial superior".

El coronel D' Amico era oficial de caballería y había nacido en Mendoza el 23 de marzo de 1927, ingresando al Colegio Militar de la Nación en febrero de 1946, de donde egresó como subteniente de caballería tres años más tarde.

Durante su carrera militar el alto oficial prestó servicios en el destacamento de exploración mecanizado; en el Regimiento de Granaderos a Caballo General San Martín; en el Regimiento de Caballería 13; en el Centro de Instrucción de Caballería; en la Sexta Brigada de Infantería de Montaña; en el destacamento de exploración de Caballería Blindada 101 y, a partir de diciembre de 1972, en la Escuela Superior de Guerra donde, un año más tarde, fue designado profesor permanente.

Ascendió al grado de coronel el 31 de diciembre de 1974 realizando, posteriormente, una visita de inspección y orientación a los Estados Unidos y Venezuela.

El coronel D'Amico, estaba casado y era padre de seis hijos de corta edad.

Los restos del oficial asesinado serán velados en la Escuela Superior de Guerra a partir de las 13 de hoy.

## Dan a Caggiano una asignación vitalicia móvil

**BUENOS AIRES**, 1º (Télam). Una asignación mensual, móvil y vitalicia, equivalente al 82% de las remuneraciones que corresponde al cargo de vicario castrense por las Fuerzas Armadas, le fue otorgada al cardenal Antonio Caggiano.

Así lo dispone la ley 21.465 publicada en el Boletín Oficial de hoy, que aclara además que tal gracia será incompatible con cualquier otro beneficio previsional o sueldo nacional, provincial o municipal.

## Inician hoy una gira por el sur 60 diplomáticos

**BUENOS AIRES**, 1º. (Télam). — Alrededor de 60 jefes de misiones diplomáticas extranjeras acreditados ante el gobierno nacional iniciarán mañana una gira de cinco días por distintos puntos de la Patagonia, para conocer algunas ciudades, bases navales y zonas turísticas de fama internacional.

Los viajeros, acompañados por funcionarios del Ministerio de Relaciones Exteriores y Culto, serán recibidos por los gobernadores de las provincias sureñas y agasajados de acuerdo a sus jerarquías de representantes de gobiernos con los cuales la Argentina mantiene relaciones diplomáticas.

## Se conocerán en breve más planillas sobre los salarios

**BUENOS AIRES**, 1º (Télam). — Próximamente serán publicadas en el Boletín Oficial las nuevas planillas de convenios salariales anexas al decreto Nº 2908, que fija remuneraciones básicas de las convenciones colectivas de trabajo, a partir del 1º de noviembre de 1976, anunció hoy la Secretaría de Información Pública.

Los gremios comprendidos en dichas planillas son los siguientes:

Sindicato de Trabajadores de Motores Diesel Livianos; Sindicato de Obreros y Empleados Petroquímicos Unidos; Federación Argentina de Empleados de Casinos; Asociación Obrera Textil de la República Argentina, convenio E 107; Sindicato de Empleados Textiles de la Industria y Afines de la República Argentina, convenio 112; Sindicato Obreros Marítimos Unidos; Sindicato Unico Trabajadores del Espectáculo Público; Unión de Trabajadores de Entidades Deportivas y Civiles; Unión Obrera de la Construcción de la República Argentina; Colegio de Médicos Oftalmólogos de la Capital Federal; Sindicato Unido de Portuarios Argentinos; Sindicato Unico de Vigilancia y Seguridad Comercial Industrial e Investigaciones Privadas de Córdoba; Unión Tranviarios Automotor; Sindicato Trabajadores de Prensa de San Juan; Sindicato de Operadores Cinematográficos; Sindicato Obrero de la Industria del Cuero y Afines; Sindicato Obrero de Recolectores y Barrido; Unión Obreros y Empleados de la Industria Maderera y Afines de Rosario; Sindicato de Trabajadores de la Industria del Cuero de la República Argentina; Unión Obreros de la Industria Maderera de Córdoba; Asociación Argentina de Aeronavegantes; Sindicato Trabajadores de manipuleo. Empaque, Expedición de Frutas Frescas y Hortalizas de Cuyo; Sindicato Trabajadores de la Industria de la Alimentación; Unión Personal Panaderías Pastelerías y Afines de Bahía Blanca; Federación Obrera del Fibrocemento; Federación Obrera de la Industria de Vestido y Afines; Unión de Sindicatos de la Industria Maderera de la República Argentina; Sindicato de Prensa de Córdoba y Federación Argentina de Trabajadores de la Industria del Cuero y Afines.

# En 1978 no quedará ninguna escuela rancho en el país

## Lo dijo el ministro Bruera al anunciar en Puerto Madryn las prioridades de la política educativa

**PUERTO MADRYN** (Chubut), 1º (NA). — Al inaugurar el edificio de la Escuela Nacional de Comercio de esta ciudad, el ministro de Cultura y Educación de la Nación, Ricardo Pedro Bruera, anticipó que las construcciones escolares constituyen la prioridad de la política educativa que el gobierno central lleva adelante.

Anticipó Bruera que "en 1978 no quedará una sola escuela rancho en todo el país", y afirmó que "sin esta infraestructura el avance pedagógico no sería posible en la medida que el futuro del país lo requiere".

Dijo el ministro que "en los últimos tiempos doce escuelas de enseñanza media fueron puestas en funcionamiento, al igual que veintitrés establecimientos primarios, de los cuales veintidós pertenecen al plan de erradicación de escuelas ranchos y forman parte de las doscientas escuelas anunciadas para terminar en marzo de 1977".

"El ritmo actual de construcciones encarado por el Ministerio de Educación —insistió Bruera— permite afirmar que al iniciarse el período lectivo del próximo año estarán habilitados todos estos edificios".

Bruera hizo conocer, asimismo, que mediante el concurso de otras instituciones se construyeron la escuela Nro. 8 de Panambi, (Misiones), mediante la colaboración de la Armada Nacional; la Escuela Nro. 143 de San Juan, construida por la empresa Francesco Cinzano; y la Escuela Nro. 156 de Santiago del Estero, levantada a través de la intervención del Sindicato de Luz y Fuerza.

En su discurso Bruera dijo, también, que la Caja Nacional de Ahorro y Seguro aportará doce millones de pesos para terminar los edificios de las escuelas Nº 79 de Misiones y Nº 7 de Tierra del Fuego.

Anticipó el ministro que "ya han sido ratificados los convenios con la provincia de Chubut para la erradicación de las últimas seis escuelas ranchos de esta provincia" y que "en los próximos días se ratificará otro convenio similar mediante el cual, por la acción conjunta de los ministerios de Educación y de Bienestar Social y de las Fuerzas Armadas, se construirán 38 nuevas escuelas dentro del programa de erradicación definitiva de las escuelas ranchos".

Antes de finalizar su discurso Bruera dijo que "las prioridades establecidas para 1977, son la construcción de escuelas primarias en todo el país y erradicación de escuelas ranchos en zonas de frontera, y la reparación de la infraestructura existente".

"De acuerdo a lo previsto dijo el ministro Bruera, en 1978 no quedará ninguna escuela rancho en toda la República".

El déficit total de la infraestructura escolar en todo el país, es de aproximadamente cinco millones de metros cuadrados, de los cuales el Ministerio de Educación construirá, durante el próximo año, quinientos mil metros cuadrados.

El ministro Bruera fue acompañado durante el acto inaugural de la Escuela de Comercio por altos funcionarios nacionales e integrantes de su gabinete.

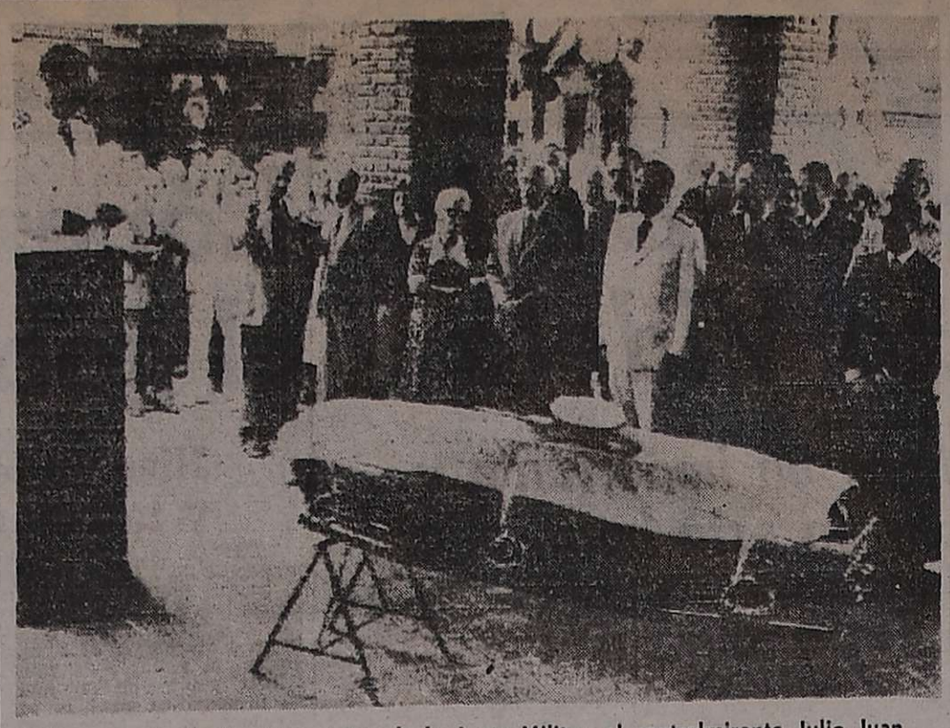

**En presencia de los integrantes de la Junta Militar, el contralmirante Julio Juan Bardi, en nombre de la Armada, despide los restos del contralmirante Luis Alberto Fermani, en el Cementerio del Oeste, en Buenos Aires.** (Radiofoto de NA)

# Inhumaron los restos del contralmirante Fermani

## Asistieron los miembros de la Junta. Habló Bardi

**BUENOS AIRES**, 1º (Télam). — Fueron inhumados hoy en el panteón naval del cementerio de la Chacarita los restos del contralmirante de Infantería de Marina Luis Alberto Fermani, quien falleció ayer en esta capital tras una corta enfermedad a la edad de 51 años.

Asistieron al sepelio los integrantes de la Junta Militar, comandante en jefe del Ejército, teniente general Jorge Videla; de la Armada, almirante Emilio Massera y de la Fuerza Aérea, brigadier general Orlando Agosti.

Estuvieron presentes también almirantes en actividad con destino en esta capital y en Puerto Belgrano y en situación de retiro; jefes y oficiales navales; delegaciones del Ejército y la Fuerza Aérea y familiares del extinto.

Despidieron los restos del contralmirante Fermani, en nombre de la Armada Argentina, el ministro de Bienestar Social contralmirante Julio Bardi y en representación de sus compañeros de la promoción 74 de la Escuela Naval Militar, el capitán de navío (RE) Enzo Balliana.

Rindieron honores de estilo efectivos de la Escuela de Mecánica de la Armada.

El contralmirante Fermani se desempeñaba en la actualidad como titular de la Jefatura de Marina del Estado Mayor General de la Armada.

El contralmirante Bardi calificó al marino desaparecido como un profesional respetado, un camarada apreciado por todos y un hombre de firmes convicciones y nobles virtudes ciudadanas, padre de una magnífica familia.

Expresó que su muerte, tras corta y cruel enfermedad, lo sorprende en pleno apogeo de su carrera profesional, dejando tras sí un vacío difícil de colmar.

Subrayó que su foja de servicio naval es un largo derrotero jalonado de hitos distintivos, que sirven de ejemplo y de guía a las promociones presentes y futuras.

Su labor de investigación, sus actividades académicas, su conducta y su elevado sentido de la ética profesional, son perfiles que lo habilitaron siempre para llevar a cabo empresas de cooperación internacional, dijo.

Asimismo el ministro calificó como trascendente el paso del contralmirante Fermani por el Cuerpo de Infantería de Marina.

Tras señalar que en los últimos años había estado al frente de los organismos más elevados de la conducción superior del Arma, resaltó su firmeza, autoridad, experiencia y conocimiento como marino.

Señalando los símbolos colocados sobre el féretro del contralmirante Fermani el ministro expresó: "Esta espada de acero como sus inquebrantables principios éticos; esta gorra naval de palmas y el sol que señalan el triunfo y la luz, simbolizan el espíritu y la claridad de sus ideales.

Proyectan asimismo con su luz, sus esperanzas en una institución progresista y en una Argentina unida y venturosa, libre de miasmas subversivas y amante de la justicia, la paz y la libertad", agregó.

Por último, pidió al Altísimo que lo reciba en su reino celestial, concediendo descanso eterno a su alma pura.

# Falleció en Moscú el mariscal Yakubovsky

## Era primer viceministro de Defensa

**MOSCU**, 1º (UPI). — El primer viceministro de Defensa, mariscal Ivan Yakubovsky, comandante de las fuerzas del Pacto de Varsovia y el militar de más alto rango de la Unión Soviética, murió en esta capital a los 64 años de edad.

Al describir a Yakubovsky como una "destacada figura militar soviética", la agencia oficial de noticias Tass dijo que el fallecimiento ocurrió ayer, pero no dio a conocer las causas.

Por su parte, fuentes militares occidentales expresaron que el mariscal soviético desaparecido sufría de cáncer desde hacía un tiempo. En septiembre pasado, en Polonia se notó su ausencia cuando sin que se diera explicación alguna no concurrió a las últimas maniobras del Pacto de Varsovia, llamadas "Escudo 76".

La última vez que fue visto en público el comandante de anchas espaldas fue en abril pasado, cuando pronunció el panegírico en los funerales del ministro de Defensa, mariscal Andrei A. Grechko.

Yakubovsky, junto con el viceministro de Defensa, general Viktor G. Kulikov, fue considerado a la sazón un gran candidato para suceder a Grechko, pero el alto cargo fue acordado a Dimitry Ustinov, un civil experto en la industria de armamentos.

Fuentes occidentales consideran que el cargo de Yakubovsky probablemente pasará a manos de Kulikov, del viceministro de Defensa Nikolai V. Ogarkov, o del general Yevgeny F. Ivanivsky, comandante de las fuerzas soviéticas en Alemania.

Yakubovsky nació el 7 de enero de 1912 en Rusia Blanca, en un hogar de una familia de campesinos, y de adolescente trabajó en un molino. A los 20 años se adhirió al ejército rojo y en 1935 se graduó en la academia militar de Minsk. Dos años después se inscribió en el Partido Comunista.

En la segunda guerra mundial, prestando servicios como comandante de una unidad de tanques, fue citado dos veces como héroe de la Unión Soviética.

Del rango de comandante, después de la guerra fue elevado a comandante en jefe del grupo de fuerzas soviéticas en Alemania, desde 1960 a 1965, cuando ascendió a comandante del distrito militar de Kiev.

Finalmente en abril de 1967 fue promovido a mariscal de la Unión Soviética y en julio se publicó su designación de comandante en jefe de las fuerzas del Pacto de Varsovia.

# Dieron muerte a dos extremistas

## Trataron de eludir un control de vehículos. Detenciones en Córdoba

**ROSARIO**, 1º (NA). — Dos extremistas fueron abatidos hoy a la madrugada en esta ciudad durante un tiroteo que se originó luego que los subversivos intentaran aludir un control que las fuerzas de seguridad habían establecido sobre la ruta 34. La información fue suministrada por el Comando del Segundo Cuerpo de Ejército que además señala en el comunicado que el coche en que se conducían los extremistas se estrelló contra un árbol incendiándose.

La información oficial suministrada este mediodía señala textualmente: "El comandante del Segundo Cuerpo de Ejército informa a la población que en circunstancias en que fuerzas conjuntas realizaban un operativo de control sobre a ruta número 34, el primero de diciembre de 1976, a las 1.40 horas, se produjo un enfrentamiento con individuos que se desplazaban en un vehículo y no acataron la orden de descender para ser identificados, intentando forzar el paso por el lugar y realizando disparos con armas automáticas.

"De inmediato se repelió la agresión siendo abatidos sus ocupantes. El vehículo, sin control, se estrelló contra un árbol incendiándose. Finalmente, pudo constatarse que en el interior del mismo, se hallaban dos personas del sexo masculino. Su identificación se considera difícil como consecuencia del incendio que se produjo".

### Dos detenciones en Córdoba

**CORDOBA**, 1º (NA). — El Comando del III Cuerpo de Ejército informó hoy sobre las detenciones de un comerciante dedicado a la reparación y venta de accesorios para armas y la del conductor de un ómnibus de pasajeros que cubre el recorrido entre esta capital y la ciudad de Buenos Aires, quien días atrás entonó canciones que hace apología del marxismo según denunciaron varios pasajeros.

El documento expresa: "El comandante del III Cuerpo comunica: 1) Que el día 1º de diciembre de 1976 ha sido detenido el señor Aurelio Lo Moro, comerciante dedicado a la reparación y venta de accesorios para armas, en razón de haber permitido, por omisión al observar una conducta negligente en su proceder comercial, que una organización subversiva adquiriese elementos para su accionar, los que a la fecha han sido recuperados por las fuerzas legales.

"Se instruyen las actuaciones para investigar el conocimiento que tenía el señor Lo Moro del destino de los materiales. Se alerta a la opinión pública en general y en particular a comerciantes y fabricantes vinculados al ramo del detenido a fin de evitar la repetición de hechos como el de referencia.

2) Que en el día de la fecha se ha procedido a detener en averiguación de antecedentes al señor Antonio Humberto Marchesse, conductor de la empresa Cadol, que cubre servicios de transporte de personal entre esta ciudad y la Capital Federal.

"La detención se produjo como consecuencia de denuncias presentadas por los pasajeros que viajaron en la noche del 26, 27 de noviembre próximo pasado, quienes informaron que el viaje fue "amenizado" con música que hace la apología del sistema marxista".

## Mendoza

El Banco de Previsión Social dio a conocer el resultado de la quiniela, sorteada anoche por Lotería de Mendoza.

| | | |
|---|---|---|
| 1º Premio | ..... | 618 |
| 2º | " ..... | 219 |
| 3º | " ..... | 199 |
| 4º | " ..... | 391 |
| 5º | " ..... | 591 |
| 6º | " ..... | 063 |
| 7º | " ..... | 882 |
| 8º | " ..... | 905 |
| 9º | " ..... | 170 |
| 10º | " ..... | 626 |
| 11º | " ..... | 744 |
| 12º | " ..... | 934 |
| 13º | " ..... | 068 |
| 14º | " ..... | 444 |
| 15º | " ..... | 667 |
| 16º | " ..... | 624 |
| 17º | " ..... | 986 |
| 18º | " ..... | 740 |
| 19º | " ..... | 023 |
| 20º | " ..... | 095 |

## Córdoba

**CORDOBA**, 1º. (NA). — En el sorteo de la Lotería de Córdoba efectuado esta noche, resultaron favorecidos con los diez primeros premios los siguientes números.

| | | |
|---|---|---|
| 6767 | .... | $ 6.000.000 |
| 29816 | .... | " 500.000 |
| 7588 | .... | " 100.000 |
| 23601 | .... | " 75.000 |
| 14334 | .... | " 50.000 |
| 4098 | .... | " 20.000 |
| 7114 | .... | " 20.000 |
| 32887 | .... | " 20.000 |
| 32923 | .... | " 20.000 |
| 33248 | .... | " 20.000 |

## Tómbola

**MONTEVIDEO**, 1º. (UPI). — Números que resultaron premiados en el sorteo de la tómbola, efectuado esta tarde:

| | |
|---|---|
| 687 | 151 |
| 031 | 688 |
| 294 | 221 |
| 939 | 711 |
| 531 | 636 |
| 548 | 775 |
| 592 | 391 |
| 794 | 148 |
| 955 | 054 |
| 704 | 134 |


Buenas Noticias

¡Caramba con el calor! Los líquidos en exceso producen la odiosa repleción. Entonces... ¿cómo combatirlo? Sencillísimo. Insuma fresco a sorbos. Le sugerimos, de paso, helados caseros instantáneos "TORRAICO". Ud. dirá: "Podrían haber empezado por ahí". Pero Ud. cree que la inteligencia nos hubiera perdonado? ¿Vio? 2|12|F|58275|11|12|A

ARCO S.A.

SECCION VENTAS POR MAYOR

| | |
|---|---|
| QUESO DE RALLAR Sardo o Regiano estacionado el Kg. | $ 280 |
| SALAMINES picado fino el Kg. | $ 229 |
| MANTEC PASTEURIZADA suelta, extra el Kg. | $ 290 |
| QUESO CUARTIROLO sostenido o cremoso el Kg. | $ 168 |
| SALCHICHON FAMILIAR c|jamón, c|morrón la pieza | $ 118 |
| MORTADELA CILINDRO entera o trozada el Kg. | $ 119 |
| TOMATE TRITURADO botella 850 grs. c/e | $ 68 |
| MERMELADA DE DURAZNO lata 5 Kgs. | $ 798 |
| BONDIOLA ESTACIONADA extra el Kg. | $ 549 |
| QUESO c/ROJA ESPECIAL Holanda, el Kg. | $ 230 |

Horario de: 8.30 a 12.30 y 16 a 20 hs.
SABADO: Abierto todo el día

R. E. de SAN MARTIN 1957
Tel. 252932 - Mza

28|11|F|28|11

ANTES DE DECIDIR SUS VACACIONES VISITENOS!

Mar Del Plata — Carlos Paz — Lagos Argentino Chilenos — Bariloche — Viña Del Mar

Facilidades de Pago — APOLO TURISMO — GAL TONSA A-12 TEL. 242623 - MZA

Con cubiertas Goodyear su pickup rinde más

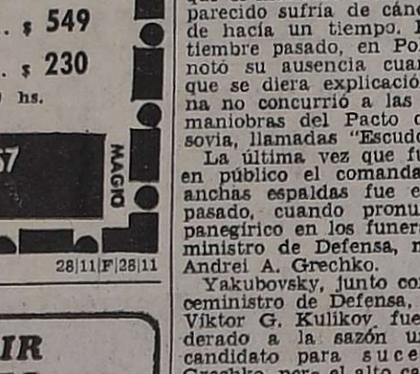

En todo tipo de trabajo le brindan mejor servicio y mayor economía. Porque están fabricadas con Nylon 3T, exclusivo de Goodyear, que hace a los cordones del armazón peso por peso más fuertes que el acero. Por eso resisten más kilómetros. Por eso le conviene tener siempre cubiertas Goodyear en su pickup.

Tragaleguas Tracción
Tragaleguas G 8
Suburbana Camioneta
Barrera Camioneta

GOODYEAR

PARA VENTAS Y SERVICIOS RECURRA A:

EN GODOY CRUZ:
Ramón Fernández — Carril R. Peña Km. 3 — Tel. 224582
Arturo Yacopini é Hijos — Pellegrini 1285 - Tel. 243475

EN LAS HERAS:
Pedro Morales — Cnel. Díaz 283 - Tel. 250779

EN TUNUYAN:
Julio Gómez — San Martín 1568 - Tel. 2393

Fotos Carnet
12 Fotos $ 250
FOTO LUZ Y SOMBRA
9 DE JULIO 1562
(esquina General Paz)
2|12|C|55412|12

Para piscinas y natatorios:
PURIFICADORES DE AGUA TI... TAGUA
LOS MEJORES...SIN LUGAR A... UDAS..!

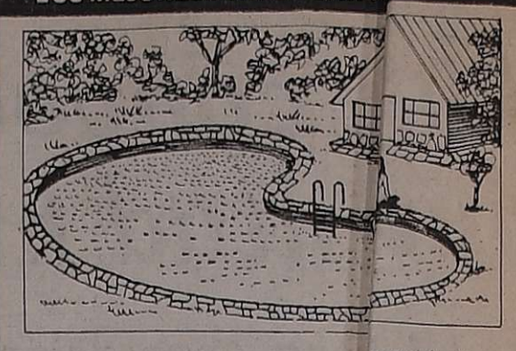

* Porque nuestros equipos los fabricamos ... materiales de primera calidad, terminados con revestim... tos que los hacen inalterables.
* Porque TRATAGUA S.A., Empresa net... nte mendocina, con 35 años de experiencia internacion... el tratamiento de aguas, vuelca esta experiencia en cad... uipo que fabrica.
* Porque Ud. se despreocupa del problem... siempre a su disposición nuestro service con personal a... hente capacitado.

AMPLIOS ...INES DE FINAN...CION

TRATAGUA S.A.
Galería Tonsa - Local A-15 - Tel. ...87 - Mendoza
San Luis 425 - Tel. 217574 - Las ... - Mendoza

UNION OBRERA METALURGICA DE LA R.A.

JUBILADOS

A partir del 1º de Nov...bre de 1976, rige el seguro de sepel...ara Jubilados que abarca a su grupo ...iliar primario en igualdad de condici... que el resto de los afiliados Met...gicos activos.

Las Seccionales propor...narán toda la información referida ... este aspecto.

Asimismo se recomie... a todos los jubilados que a la fech... se han empadronado, hacerlo a la ...avedad.

Departamento Obra Social

2|12|F|58262|2|12

L.I.M.C.
LIGA MENDOCINA DE LUCHA CONTRA EL CANCER
El Cáncer es cura, consulte a tiempo
INSTITUTO ONCOLOGIA
MONTECASEROS 1...Cdad. Tel. 44591

UNA SOLUCION SERA PARA SU PROBLEMA DE VIVIENDA

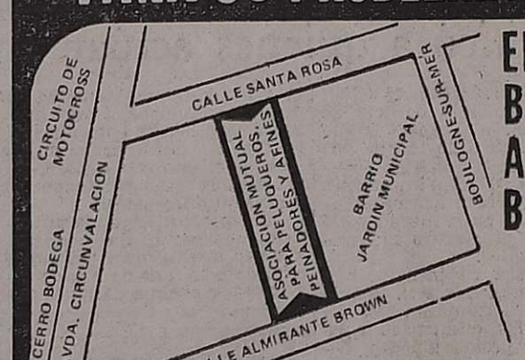


EN CALE BOULONE-SUR MER AL LADO DEL BARRIO MUNICIPAL

* CASAS DE 3 Y 4 DORMITORIOS
* TODOS LOS SERVICIOS
* MICROLINEA 13
* CENTRO COMERCIAL Y ESCUELA

PROXIMAMENTE URBANIZACION

INSCRIBASE YA EN
ASOCIACION MUTUAL PELUQUEROS PEINADORES Y AFINES DE MENDOZA
A.M.P.P.A.M.
SAN LORENZO 9 — 2o. P. 5 — MENDOZA

MATRICULA 106
RESOLUCION 477 — I.N.A.M.

GUIA PROFESIONAL

MEDICOS

C.E.A.M.
Centro Estudios Afecciones Mamarias. Exámenes complementarios integrales. Mamografías. Laboratorio Papanicolau. - Catamarca 83. Dpto 61. Tel. 290185. 16 a 20 horas. Atendemos mutuales.
11|11 F 48966 Pte.|A

Dr. I. KALIMAN
CLINICO
Lunes a viernes 16 a 20 hs. Atiende mutuales. Sargento Cabral 706, Ciudad - Tel. 290500.
7 9|F 25447 Pte.

Dr. FERNANDO E. ALONSO
CLINICA MEDICA - DIABETES
Nuevo domicilio Consultorio: CHILE 934 - Teléfono 243824
15 9 F|27734 Pte.

Dr. OSCAR CAMINOS
Clínica medica - Geriatría - Enfermedades de la vejez. Mutuales. Turnos 254793 11-12-30 y 17-21 hs. 9 de Julio 1540 1º Piso.
6 10 F|35792 Pte.

Dr. ISAAC SCHERBOSKY
Clínico especialista Enf. bronco - pulmonares - Asma. Pedir turno. José F. Moreno 2760 - T. 257402, 258616.
15|11|F|50609 Pte.

Dr. ANGEL C. NAVARRO
Cirugía - Atiende lunes, miércoles y viernes de 17 a 20 hs. Reservé turno. Alpatacal 2755. Teléfono 214325
1|11|F|Pte.A

VIAS URINARIAS

Dr. IGNACIO J. ROMEO
CIRUGIA VIAS URINARIAS
Cirugía general. Diariamente desde 17 horas. Pedir turno República de Siria 325. Teléfono 292220.
7 3|F 49557 Pte.

Dr. ALBERTO PABLO CORICA
UROLOGO
Colón 582. Turnos: teléfono 240835 ... 252552.
17|8|F|99029 Pte.

Dr. JOSE DANIEL LOIZ LAUR
UROLOGIA
Consultorio martes y jueves. V. Zapata 30. 2º P., Mendoza. Thos: Tel. 245285
22|11|C|83|12

Dr. ALBERTO D. BEKERMAN
UROLOGO
9 de Julio 1189 2º Piso. Dp. 15. Turnos: 231915 - 247445.
20 4 F|624 Pte.

Dr. MANUEL BIANCHI
UROLOGIA
Esterilidad masculina. Lunes, miérc. y viernes de 11 horas. Tel. 56234. Agustín Alvarez 250
10|10 Pte.|A.

APARATO DIGESTIVO

Dr. RICARDO DONA
CIRUGIA APARATO DIGESTIVO
Nuevo domicilio: 9 de Julio 680. Tel. 246243.
6|10|F|369 Pte.|A

VARICES

Dr. SPINETTA REUERO
Junín 218 - Barrio Bonal - Tel. 244111.
Pte.

Dr. MARIO ROITMAN
Várices - Tratamiento sin operación. Coronel Plaza 69 - Tel. 256905. Atención: 9 a 12 y 16 a 20 hs.
10|C 759 9|12

Dr. ALBERTO SIVILLA
Dr. EDGARDO ESCOBAR
Colón 232. Teléf. 29006 - 241440. Solicitar turno. Atención: 9.30 a 19 hs. (Se atienden mutualizados)
1|10 F|Pte.|A.

HOMEOPATIA

Dr. DANIEL J. LISSIN
Atiende días: 1 - 2 - 3 de diciembre en su nueva dirección: H. Yrigoyen 117. Ciudad. Reservar turnos al 291718.
28|11|F|55294|3|12

ESPECIALISTAS EN SEÑORAS

Dr. ANGEL VICTOR GIL
GINECOLOGIA Y OBSTRICIA
Avda. España 603 - Ciud. Tel. 249270. Solicitar turno
1 10 M|173 Pte.

JOSE N. MALM
GINECOLOGIA Y OBSTRICIA
Necochea 292, Ciudad. Tel. 216006 218766. Pedir turnos, mutuales.
6 10 F|5766 Pte.

Dr. HUGO BRIDI
GINECOLOGIA Y OBSTRICIA
San Lorenzo 226 - Turnos: 243286 Mutuales.
30 7|23026 Pte

PSIQUIATRA

Dr. CARLOS A. ...UDICE
PSIQUIATRA
Atiende en su nuevo domicilio 25 de Mayo 1234. Tel. 255760 de 16-20 horas.
17 10 ...|035 Pte. A

OCULISTAS

Dr. M. MARC... ...VSKY
OCULISTA
Consultas de 11.30 a 12.30 y de 16 a 20 horas. Rioja ... T. 247996

Dr. ZALD...
Dra. MI...
Nueva dirección: Av. Emilio Civit 685, ...udad, Teléfonos: 25700... 257100.
... 3 10 F Pte.

CLINICA ... OJOS
Atendido por ...
16 Médicos Oftal... ...ologos y 6 Auxiliares Técnicos Universitarios
Consultorio exter... de 8 a 21 hs.
Guardias permanentes. Cirugía e internación. Atien... de particulares y mutualidades. Av. España 888. Teléf. 248856.
18|F 42513 Pte.
(Más avisos en la Pág. 11)

# ...igue detenido el ex juez ...ittingslow y liberaron ...l secretario Rodríguez

**...ENOS AIRES**, 1º (NA). - ...isposición del juez federal ...rmo F. Rivarola recuperó ...ertad esta tarde el secre... del Juzgado Federal en ...riminal y Correccional ...ero 4, Albino Rodríguez, ...ras continúa detenido e ...unicado el ex juez en lo ... de Sentencia, José Raúl ...ingsowl.

...bos habían sido arrestados ... orden del juez Rivarola ... una denuncia de cohecho ...entada por el abogado Raúl ...guirre Saravia, defensor de ...to Akil, en relación con ...usa que se sigue contra ... último bajo la acusación ...efraudación a la adminis...ción pública por disponer de ...ques por 25 millones de ... ley del Ministerio de ... Social de la Nación ...estar ...idos en forma ilegal.

...la misma causa están ...ucrados los ex ministros ...sa cartera de Estado, José ... Rega, Rodolfo Roballos ...rlos Alejandro Villone.

...libertad de Rodríguez fue ...uesta por el juez Rivarola ... falta de mérito para que ...nuara detenido" y el ma... ordenó que se liberara ...cionario judicial desde el ... estrado del tribunal, ...ndose el trámite policial, ...e se cumplió a las 18.45.

...juez Rivarola adoptó la ...da tras el careo a que ...ió a Rodríguez con Whit...low, y a otras diligencias ...ares que reunieron —por ...rado— a los dos detenidos ... el abogado Aguirre Sara... denunciante de un pre... cohecho para obtener una resolución favorable a Akil en la causa judicial en proceso.

## Fue recordado en Tucumán el capitán Viola

**SAN MIGUEL DE TUCUMAN**, 1. (Télam). — Al cumplirse el segundo aniversario de su muerte en un atentado perpetrado por delincuentes subversivos, fue recordado el capitán Antonio Viola en la sede del Comando de la Quinta Brigada de Infantería.

Presidió la ceremonia el titular de la unidad y gobernador de la provincia, general de brigada Antonio Domingo Bussi. Asistieron también el segundo comandante, coronel Alberto Luis Cataneo, otros altos jefes y oficiales, efectivos en formación especial y familiares del extinto.

Tras una misa en memoria del capitán Viola, el general Bussi destacó con emocionadas palabras la trayectoria del militar inmolado, destacando además su personalidad y su figura en la lucha contra la subversión apátrida.

Posteriormente los presentes se dirigieron al cementerio de Yerba Buena, donde se renovaron los homenajes ante la tumba que guarda los restos del capitán Viola, depositándose ofrendas florales.

## Se hunde en el Golfo de México

**El carguero "Meilas", de bandera liberiana, comienza a hundirse cerca de Brownsville, Texas. Fueron rescatados 25 tripulantes por un barco griego.** (Radiofoto de UPI).

# La Corte fallará sobre el cheque presidencial

## El fiscal Black interpuso recurso extraordinario

**BUENOS AIRES**, 1º (NA). — El fiscal César Black fue autorizado por la Sala Penal de la Cámara Federal, a interponer recurso extraordinario ante la Corte Suprema de Justicia a fin de expresar su desacuerdo con el fallo por el que la misma sala hizo lugar al planteo de cosa juzgada en el caso del cheque presidencial, resolución que diera lugar al sobreseimiento definitivo de la ex presidente de la Nación, María Estela Martínez de Perón y del ex ministro de Justicia y del Interior Antonio J. Benítez, involucrados en el hecho.

El fiscal había hecho una presentación en tal sentido a mediados del mes pasado, con posterioridad al fallo por el que la Sala Penal de la Cámara Federal hiciera suya la calificación de "cosa juzgada" solicitada por la defensa de la señora de Perón y de Benítez, ejercida por la defensora oficial, Silvia Stella Ardoy, y por el abogado Fernando Enrique Torres, respectivamente. En el caso del cheque presidencial por más de 31 millones de pesos se había pronunciado en principio el entonces juez federal Alfredo Nocetti Fasolino, quien en diciembre del año pasado sobreseyó definitivamente en la causa a esos dos inculpados.

Posteriormente, el juez federal Nino Tulio García Moritan anuló ese sobreseimiento y procesó nuevamente a la señora de Perón y a Benítez, lo que fue reclamado por la doctora Ardoy y el doctor Torres llegándose a la Sala Penal de la Cámara Federal quien hizo lugar al pedido de "cosa juzgada" y sobreseyó a los inculpados definitivamente y respecto de este solo hecho.

Contra esa decisión presentó recurso extraordinario el fiscal Black logrando que la sala lo concediera y que las actuaciones pasen, ahora a la Corte Suprema de Justicia que se pronunciará definitivamente sobre el tema.

Por otra parte, la Cámara hizo lugar a una aclaratoria solicitada por el doctor Torres, defensor de Benítez, sobre el fallo que hizo lugar al planteo de "cosa juzgada" y en el que se había artibuido al ex ministro negociaciones incompatibles con la función pública.

Expresó en aquella oportunidad la Cámara que el doctor Benítez había violado la ley de Ministerios por cuanto, al firmar el escrito con que se presentó la boleta de depósito del cheque presidencial en la sucesión de Perón, era ministro, por lo que —mientras estaba en funciones oficiales ejerció un patrocinio particular, lo que viola dicha ley de ministerio.

El doctor Torres pidió, a su vez a la Cámara que aclarara que el doctor Benítez, al suscribir dicho escrito para acompañar la boleta del depósito en la sucesión de Perón, ya no era ministro, pues dejó de serlo el 11 de agosto de 1975 y el escrito tiene fecha 25 de agosto de 1975.

La cámara, al hacer lugar a la aclaratoria, dice que de un informe agregado a las actuaciones sobre el cheque, surge que efectivamente —al firmar ese escrito— el doctor Benítez no era ya más ministro del Poder Ejecutivo Nacional, por lo que tiene por no pronunciado la parte del fallo (por el que se hizo lugar a la "cosa juzgada") en que se imputa al doctor Benítez las negociaciones incompatibles con la función pública.

Subsistiría empero dicho ilícito respecto del Dr. Benítez, en cuanto asesoró privadamente a la señora de Perón en un arreglo extrajudicial con las hermanas de Eva Perón sobre el monto que se les debía, en la demanda de ambas contra Perón por revocación de cesión de bienes cuando era miembro de la comisión 20.530, de restitución de bienes a Juan Perón.

# Reiteraron un pedido sobre la extradición de José María Villone

**BUENOS AIRES**, 1º (NA). — El juez federal doctor Rafael Sarmiento reiteró a la cancillería argentina su pedido de que se recomiende a las autoridades diplomáticas del Uruguay que imprima la mayor urgencia en el trámite del reclamo de extradición del ex secretario de Prensa y Difusión José María Villone, con el fin de evitar innecesarias dilaciones, ya que el nombrado cuenta con la posibilidad procesal de oponerse al reclamo que contra él formuló la justicia argentina.

Villone está procesado en el sumario que se investigan irregularidades cometidas en la sucursal de la agencia Télam en Río de Janeiro, donde era representante de dicha empresa Claudio Ferreira, detenido a su vez en Río, pero puesto luego en libertad, por cuanto alegó haber recuperado la ciudadanía brasileña después de haber obtenida la argentina.

En cuanto a Villone, se lo detuvo en Montevideo, siendo puesto a disposición del juez doctor Pereyra Manelli, juez letrado de primera instancia en lo penal del cuarto turno de la capital del Uruguay.

Ante dicho magistrado de la República Oriental se tramita el pedido de extradición, y ante esas actuaciones, el reclamo por la justicia federal argentina tiene posibilidades de oponerse al requerimiento del doctor Sarmiento.

Este —según pudo saberse— contestó, el 15 y el 30 de noviembre, a distintos aspectos relacionados con diligencias dispuestas por él, y lo hizo por pedido de la defensa de Villone.

Ahora, debido a que las rogatorias que tramitan por vía diplomática —según se estima en medios forenses— se producen demoras en las tramitaciones judiciales, el juez Sarmiento decidió oficiar a la cancillería para que sean evitadas innecesarias dilaciones que atrasen el trámite de extradición de Villone.

## Angola ha sido admitida en las Naciones Unidas

**NACIONES UNIDAS**, 1º. (UPI). — Angola fue admitida hoy como el miembro número 146 de las Naciones Unidas por una votación de 116 a 0 en la asamblea general. Estados Unidos se abstuvo.

Aunque 28 países se encontraban ausentes, la abstención norteamericana —en protesta contra la presencia de tropas cubanas en la ex colonia portuguesa— fue la única de la votación.

El ministro de Relaciones Exteriores de Angola, José Edoardo Dos Santos, vino desde Luanda para asistir a la sesión.

## Massera

(Viene de la Pág. 1ª)

tienen que nuestro problema es sólo económico".

"Moral, política y economía, no son otra cosa que síntomas de algo anterior, más vital, nada menos que el hombre y las fallas que se detectan en esos campos, sólo servirán para evaluar un conflicto mucho más existencial que se proyecta, se exterioriza, muchas veces con notable lucidez, en esas tres pantallas de extraordinaria sensibilidad".

Massera añadió que "por eso creen que la diversidad de ideas puede ser neutralizada con elásticas coincidencias frívolas y espurias".

"Por eso creen, y creen probablemente de buena fe, que hay que manipular la masa sin advertir el agravio ético que esto supone, además de la miopía política que incluye no darse cuenta, en primer lugar, de que la recuperación de la República está en que pensemos como 24 millones de personas y no como multitudes domesticadas, proteiformes, muertas antes de la muerte.

"Y en segundo lugar, que la manipulación se hace a través de manipuladores, triste actividad destinada, exclusivamente, a disminuir al máximo los grados de libertad que son la sustancia decisiva de la condición humana".

"Por eso —prosiguió— habrá quienes intenten regresarnos a la etapa de la materia ligada a un comportamiento inexorable, como si no hubiéramos alcanzado, como especie, la edad de la conducta y de la conducta regida por la ética".

"Por eso, porque son simples y porque tienen miedo, quisieran drogar la inteligencia, someter el pensamiento, arrodillar la voluntad y se sentirían tranquilos si todo el país aceptara confundir la creación con los sueños, el respeto con la docilidad, las opiniones con los gritos programados.

"Por eso, porque se sienten seguros con las simplificaciones miedosas, creen que el diálogo es un fin en sí mismo y así los vemos propiciarlo indiscriminadamente, y terminarán por no entender las diferencias que hay entre promiscuidad y comunicación, entre democracia pluralista y populismo adulador, entre unidad nacional y uniformidad nacional".

"Pero ya nadie —afirmó Massera— podrá atarnos y silenciarnos para desandar el camino apenas comenzado; toda la República está empezando a despertar y con el aporte de la inteligencia y el coraje, vamos a empezar a proyectar todos el futuro que queremos, el futuro que necesitamos, sabiendo que parte de ese futuro está en el mar, esperando que todos empecemos a concebir la Patria entera, la Patria con sus espacios acuáticos, en donde los hombres de la Armada seguirán cumpliendo con sus deberes del mar para que sepamos y podamos ejercer nuestro derecho del mar".


12 Fotos Carnet
$ 250.-
FOTO MAGAÑA
LAS HERAS y 9 DE JULIO
1.12 C 112.2.12

ACEROTUB CUYO
DIVISION DE OKS HNOS. Y CIA S.A.C.I.F.A.
PERFILERIA DE HIERRO
Entrega Inmediata - Importantes Bonificaciones
CARRIL CERVANTES 2330 - TEL. 221569 - 225101 - G.CRUZ

La mejor puerta de Europa se abre en Roma con
EUROPABUS
EL TOUR MAS ELEGANTE VISITANDO LAS MAS HERMOSAS CAPITALES DE EUROPA EN CORTOS Y DESCANSADOS RECORRIDOS EN AUTOPULMAN CLIMATIZADOS.
Hoteles de Categoría - Excursiones
Propinas Maleteros.
TODO INCLUIDO
U$S 20.- DIARIOS
ALITALIA, la mejor manera de llegar a Roma, la puerta de Europa.
Consulte a su agente de viajes IATA.
Alitalia
Su próximo vuelo en DC-10
GOMEZ FERRAN

Por qué me visto en Cervantes, y en ninguna otra parte?
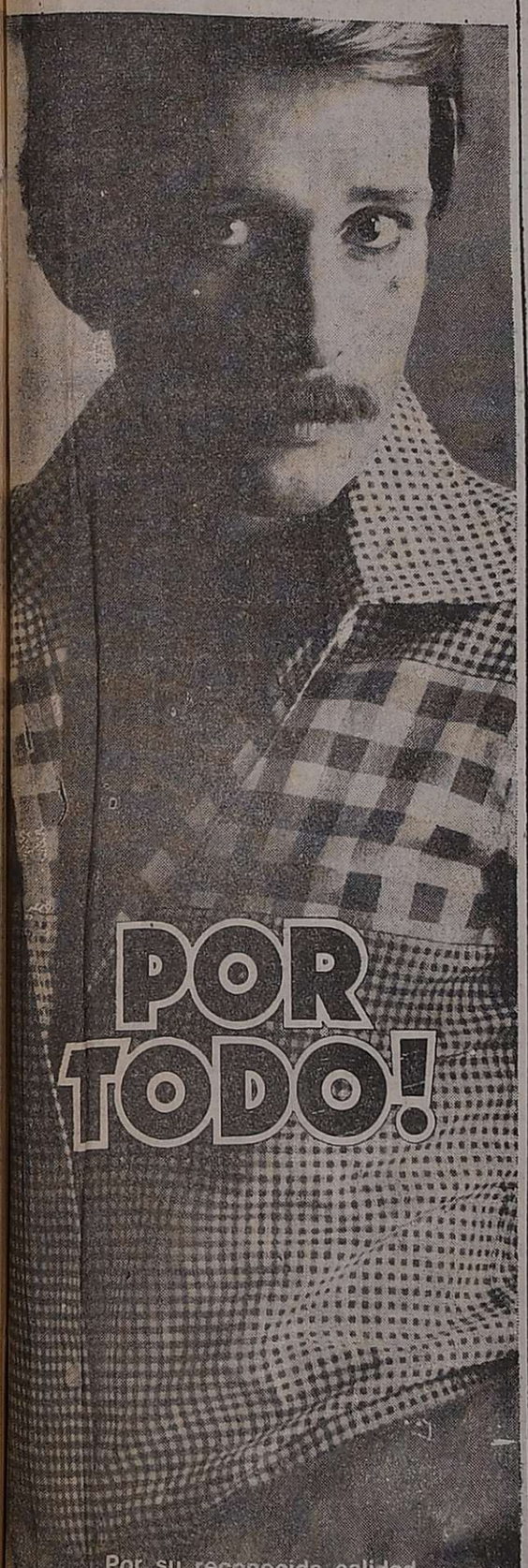
POR TODO!
Por su reconocida calidad
por su corte perfecto y exclusivo
Por sus mejores precios
Por sus créditos más amplios y sin anticipo
Por sus menores intereses
Cervantes
Moda de Anticipación
AV. SAN MARTIN 1332 (MENDOZA)

LA MEJOR RESPUESTA ES LA QUE SE DA BIEN Y EN TIEMPO.
FORD TAUNUS.

TAUNUS GXL
Ford Taunus. El cambio más adecuado al tiempo que vivimos. Motor supercuadrado de larga vida. 4 cilindros en línea con árbol de levas a la cabeza. 2.000 cc., utiliza nafta común. 2.300 cc., con carburador de doble boca, en la Coupé GT y opcional en el GXL. Con nuevos colores exteriores y de techos vinílicos. Y nuevos tapizados.
Con nuevo sistema de ventilación integral central y nueva protección anticorrosiva.
Ford Taunus L, GXL y GT Coupé.
Mecánica, estabilidad, comodidad y dinámica bien puestas. Y bien reconocidas.
Ford Taunus. En su primer año, "El coche del año".
Y no se detiene.
Porque Ford siempre responde bien y en tiempo.

TAUNUS L

TAUNUS COUPE
FORD TAUNUS.
TODO BIEN PUESTO. PUESTO POR FORD.
Ford

CAP VILLA MERCEDES
CORPORACION ARGENTINA DE PRODUCTORES DE CARNES
Adhiere jubilosamente a la celebración del 120º Aniversario de la fundación de Villa Mercedes.

## El plenario de la CAL se reunirá hoy

**BUENOS AIRES, 1º.** (NA): — Deliberará mañana el plenario de la Comisión de Asesoramiento Legislativo a fin de calificar dos nuevas iniciativas giradas por el Poder Ejecutivo nacional.

El hermetismo que habitualmente circunscribe el trámite previo a la calificación de los proyectos, no permitió establecer si se tratarían de iniciativas que por su importancia serán retenidas para su pormenorizado estudio.

## Mensaje de Videla a la juventud

(Viene de la Pág. 1ª)

cuartel forjáis día a día la Argentina pujante y orgullosa a que todos aspiramos".

Concluido su mensaje, que fue ovacionado por la concurrencia, el Presidente de la Nación saludó personalmente a cada uno de los jóvenes distinguidos en la undécima selección anual de la Cámara Juniors de Buenos Aires.

En el estrado del Teatro Nacional Cervantes, donde se llevó a cabo el acto, y al que el Presidente llegó en el momento culminante de la ceremonia, se encontraban también el intendente de la Ciudad de Buenos Aires, brigadier Osvaldo Cacciatore; los ministros de Bienestar Social y de Trabajo, contralmirante Julio Bardi y general Horacio Tomás Liendo, respectivamente, y el secretario de Estado de Cultura, Francisco Macías.

Acompañaban el presidente de la Cámara Junior Oscar Chiesa, el titular del BIR, José Manuel Trozzo, el presidente honorario del jurado, Luis F. Leloir; el presidente de ese mismo organismo, Sebastián Soler, y el director de la selección 1976, Ernesto G. Otamendi.

Ante calificado público, compuesto por personalidades de la cultura, la educación, el arte, el comercio y las finanzas, la ceremonia se inició con la ejecución del Himno Nacional por la banda del Regimiento Patricios, que corearon los presentes, después de lo cual habló en primer término el director de la undécima selección de jóvenes sobresalientes, Ernesto Otamendi.

### Palabras de Otamendi

En breve alocución, en la que subrayó el apoyo recibido en la presente oportunidad del BIR y la elevada jerarquía del jurado que discernió los premios, presidido por el Premio Nobel Luis F. Leloir, Otamendi caracterizó la trascendencia del acto frente a la actualidad nacional.

Al respecto dijo el director de la selección que "en momentos en que el país viene de sufrir una profunda conmoción, en momentos en que subsisten quienes parecen haber perdido los valores esenciales que guiaron los grandes destinos de la humanidad, queriendo trastocar con signos de violencia nuestros bien conocidos sentimientos de paz, nuestro honorable jurado revelará al consenso público a diez jóvenes argentinos que, habiendo hecho culto del esfuerzo, deben ser protagonistas directos del futuro de grandeza que deseamos a nuestra Nación, y al cual no renunciaremos jamás".

Le siguió en el uso de la palabra el presidente del BIR, José R. Trozzo, quien puso de relieve la difícil labor que había encarado el jurado de la selección del que formó parte, "porque había muchas alternativas para discernir, dada la calidad de los participantes".

Pero significó seguidamente que los jóvenes elegidos eran "una síntesis extraordinariamente representativa de la alta calidad humana de nuestra población, la raza argentina como nos gusta llamarla, heredera de las viejas glorias del siglo pasado que dieron origen a la gran Argentina de principios de siglo y que nosotros nos sentimos con vocación, obligación y derecho de reivindicar".

Finalizado el eco de la ovación que recibió el discurso del presidente del jurado, fueron proclamados los diez jóvenes sobresalientes de 1976, quienes recibieron de las personas que ocupaban el estrado las estatuillas de bronce y los diplomas que los acreditan en tal carácter.

### Nómina de premiados

Así, recibieron las distinciones señaladas la bioquímica Alcira María del Carmen Batlle de Albertoni, el médico Nicolás G. Bazán (hijo), el pintor Héctor Borla, el economista Víctor Jorge Elías, el filósofo Francisco García Bazán, el abogado Guillermo Domingo Laura, la actriz y psicopedagoga María Julieta Magana de Longo, el ingeniero Carlos Alberto Prato, el pianista y director de orquesta Enrique Ricci, y el médico Oscar Luis Vacarezza.

## Agravio de la sedición a José de San Martín

**BUENOS AIRES, 1º** (Télam). — El Comando en Jefe del Ejército informó hoy, en un comunicado, que delincuentes subversivos colocaron el domingo último una bandera de la organización declarada ilegal en primer término sobre un busto del general San Martín, ubicado en una plaza del Gran Buenos Aires.

El comunicado expresa textualmente:

"El Comando de la Zona Uno informa a su población que el 28 de noviembre delincuentes subversivos pertenecientes a la organización declarada ilegal en primer término colocaron una bandera de dicha organización sobre un busto del general San Martín ubicado en la plaza del mismo nombre de la localidad de Ramos Mejías.

"Reflexione: ¿son argentinos los que llevaron tremenda afrenta a nuestro más ilustre ciudadano?

"Los pueblos que no respetan sus próceres no se respetan así mismos y estos delincuentes no lo hacen.

"Separemos a esta lacra social. Los ciudadanos honestos deben echarlos de su lado".

## Felicitó la ONU a la Argentina por su acción en las Malvinas

**NACIONES UNIDAS, 1º.** (Télam-AFP). — Por 102 votos y sólo el británico en contra, y 32 abstenciones, la asamblea general de las Naciones Unidas aprobó esta noche una resolución por la que felicita a la Argentina por los esfuerzos para facilitar el proceso de descolonización en las Islas Malvinas y promover el bienestar de la población del archipiélago.

## Llegó al país el nuevo embajador de España

**BUENOS AIRES, 1º** (NA). — Llegó hoy al país el nuevo embajador de España en la Argentina, Enrique Pérez Fernández, quien es portador de un mensaje del rey Juan Carlos para el Presidente de la Nación, teniente general Jorge Rafael Videla.

El diplomático, que arribó al aeropuerto internacional de Ezeiza en horas del mediodía, remplazará en la función a Gregorio Marañón Moya, quien estuvo acreditado prolongado tiempo ante nuestro gobierno.

Pérez Fernández declinó formular declaraciones sobre asuntos "políticos o de estado", alegando que "todavía soy medio embajador hasta que presente las cartas credenciales", y no opinó sobre las versiones que aluden a una inminente visita del monarca español a la Argentina.

En cambio, expresó su "alegría inmensa y sincera de volver a esta tierra bendita. Hoy —acotó— hacen 25 años, día por día, que salí de la Argentina, después de mi primer puesto que me permitió permanecer aquí cinco años. Aquí tengo nacido un hijo y muchísimos amigos, de los cuales, después de 25 años, están aquí listos con la misma alegría que si fuese ayer".

El nuevo embajador, que llegó con su esposa, Josefina Ruiz Falco, expresó también que "estamos muy contentos mi mujer y yo de poder representar al rey de España ante el Presidente, el gobierno y todos los argentinos, país al que nos unen tantos lazos, que sería largo enumerarlos".

"Mi esfuerzo —dijo finalmente— será procurar el verdadero éxito, es decir, el beneficio mutuo y las mejores relaciones".


FOTO LUX
OFERTA: 3 FOTOS CARNET
$ 250.- - Fotocopias
PATRICIAS MENDOCINAS 1520
(Frente al Mercado Central)
31|10|F|45095|Pte.|A


## Un sistema impositivo preferencial pidió a Cadenas un sector rural

**SANTA FE, 1º** (NA). — La Confederación de Asociaciones Rurales del Centro y Litoral Oeste (CARCLO) propició ante el secretario de Agricultura y Ganadería de la Nación, Carlos Cadenas Madariaga, la aplicación de un sistema impositivo preferencial que favorezca la eficiencia en el sector, al tiempo que requirió que se deje librado a productores e industriales la fijación del precio de grasa butirométrica de la leche.

Los requerimientos de C.A.R.C.L.O. fueron formulados al funcionario nacional durante la visita que el doctor Cadenas Madariaga efectuó el sábado último a la ciudad de San Justo, donde presidió una asamblea de productores agropecuarios regionales tras mantener diversas reuniones de trabajo.

CARCLO puntualizó las cuestiones planteadas en la oportunidad en un comunicado dado a conocer hoy en esta capital. El documento alude también a la eventual revaluación del activo agropecuario y a la producción carnea.

Tras señalar que la entidad ruralista "acepta como simple gravamen de emergencia" el impuesto del 4 por ciento a la producción agropecuaria, el documento puntualiza que "de acuerdo con lo hecho público en múltiples ocasiones, C.A.R.C.L.O. defiende la imposición de un gravámen a la tierra que favorezca al productor eficiente y castigue a quien la use con fines de lucro o afan especulativo".

En la gestión hecha ante el doctor Cadenas Madariaga, C.A.R.C.L.O. también insistió en "la necesidad de que sea revaluado el activo agropecuario con cifras que se ajusten a la realidad de la situación económica del sector".

Advierte la declaración conocida hoy que "tal posición fue expuesta ante versiones de que dicha revaluación se estaría manejando a nivel del Ministerio de Economía de la Nación sobre la base de enfoques parciales que perjudicarían al sector".

También se señaló al doctor Cadenas Madariaga que "C.A.R.C.L.O. realiza gestiones ante confederaciones rurales argentinas para denunciar el convenio últimamente puesto en vigencia, que fija 400 pesos para cada kilo de grasa (butirométrica), valor que se considera insuficiente, dado que los nuevos precios, según cálculos del departamento de costo de la entidad, ascienden a 600 pesos por kilogramo".

Acerca de la producción carnea se planteó al funcionario nacional "la difícil situación que enfrenta la industria frigorífica exportadora de esta provincia, debido a la falta de adecuación de los cambios, razón por la cual dicho sector se ve impedido de abonar, sin sufrir graves pérdidas, los precios actuales de la hacienda.

"Se pidió asimismo —acota el comunicado— la adecuación de la ley federal de carnes en el ámbito provincial para habilitar mataderos que reúnen el mínimo de condiciones exigidas por las normas legales".


SINDICATO UNICO PROVINCIAL OBREROS DEL VESTIDO Y AFINES
25 de Mayo 2090 - Teléfono 218986 - Mendoza

Asamblea General Ordinaria

ORDEN DEL DIA

1º) Lectura del Acta Anterior
2º) Consideración de la Memoria y Balance
3º) Designación de 2 socios para firmar el acta.

La Asamblea se efectuará el día MIERCOLES 15 de DICIEMBRE a las 20.30 horas, en el local de calle MAZA 650 - CIUDAD

**Nota:** Esta asamblea ha sido autorizada por Resolución Nº 465 de la Intervención Militar en el Ministerio de Trabajo y por la C.G.T. Deleg. Mendoza.

2|12|C|475|2|12


# LICITACIONES


Gobierno de la Provincia de San Luis
DIRECCION GENERAL DE SISTEMATIZACION Y COMPUTO DE DATOS

Llámase a LICITACION PUBLICA Nº 1 para el día 10 de diciembre de 1976, a las 9 horas, para la adquisición de cintoteca, archivo de tarjetas, muebles y demás elementos de oficina, con destino a la repartición.

Por pliego de condiciones y demás informes que sirvan de base a esta licitación, dirigirse a Mitre 543, ciudad, o Casa de San Luis en Capital Federal, sita en Bernardo de Irigoyen Nº 224.

San Luis, 25 de noviembre de 1976.

1|12|F|59185|2|12

MINISTERIO DE ECONOMIA
CORPORACION DE EMPRESAS NACIONALES
GAS DEL ESTADO

LICITACION PUBLICA Nº 44/76:

Por la provisión de alimentos que componen el refrigerio para el personal de las distintas plantas de esta administración.

Apertura: 16/XII/76 a las 9.30 horas.

LICITACION PUBLICA Nº 45/76:

Por el servicio y provisión del refrigerio para el personal que presta servicios en calle Buenos Aires Nº 238, Mendoza.

Apertura: 16/XII/76 a las 10.30 horas.

LICITACION PUBLICA Nº 46/76:

Por la provisión y servicio de refrigerio para el personal que presta servicios en oficinas de esta administración, sita en calles Las Tipas y Santiago del Estero, Godoy Cruz Mendoza.

Apertura: 16/XII/76 a las 11.30 horas.

LICITACION PUBLICA Nº 47/76:

Por la provisión y servicio de refrigerio para el personal que presta servicios en planta Luján de Cuyo, Mendoza.

Apertura: 16/XII/76 a las 12.30 horas.

Las firmas interesadas en formular propuestas podrán retirar los pliegos en División Compras, sita en calles Las Tipas y Santiago del Estero, Godoy Cruz, Mendoza.

25|11|F|54244|2|12

MINISTERIO DE ECONOMIA
Corporación de Empresas Nacionales
GAS DEL ESTADO

LICITACION PUBLICA Nº 48/76:

Por la limpieza total de los edificios que ocupa la Administración de Gas del Estado, Mendoza.

Apertura: 21/12/76 a las 11 horas.

LICITACION PUBLICA Nº 53/76:

Por los servicios de desbarre, lavado y engrase a camiones, tractores y semirremolques.

Apertura: 21/12/76 a las 10 horas.

Las firmas interesadas podrán retirar los pliegos en Oficina de Compras, sita en calle Las Tipas y Stgo. del Estero, Godoy Cruz, Mendoza, en días hábiles de lunes a viernes.

30|11|F|55664|7|12

MINISTERIO DE ECONOMIA
Instituto Nacional de Ciencia y Técnicas Hídricas
Instituto de Economía - Legislación y Administración del Agua
LICITACION PUBLICA Nº 2/76

Llámase a LICITACION PUBLICA para el día 10 de diciembre de 1976 a las once horas, para la adquisición de material bibliográfico. El pliego de condiciones con las especificaciones podrá ser retirado en INELA, subsuelo de la Facultad de Ciencias Políticas y Sociales, Centro Universitario, capital, Mendoza, teléfono 259914 ó 259824, lugar donde se llevará a cabo el acto de apertura.

1|12|F|55907|2|12

MINISTERIO DE ECONOMIA
CORPORACION DE EMPRESAS NACIONALES
GAS DEL ESTADO

LICITACION PUBLICA Nº 49/76:

Por los trabajos de limpieza total de edificios y mantenimiento de parquizado y jardines en planta de almacenaje de servicio San Juan, sita en calles Maipú y EE. UU., Pcia. San Juan.

Apertura: 17/XII/76 a las 10.30 horas.

LICITACION PUBLICA Nº 51/76:

Por los trabajos de limpieza total de edificio oficinas servicio San Juan, sito en calle Avda. Ignacio de la Roza Nº 127 (Este), Pcia. San Juan.

Apertura: 17/XII/76 a las 11.30 horas.

LICITACION PUBLICA Nº 52/76:

Por el servicio de refrigerio y provisión de alimentos para el personal del servicio San Juan.

Apertura: 17/XII/76 a las 12.30 horas.

Las firmas interesadas en presentar propuestas podrán retirar los pliegos respectivos en oficinas de compras, sita en calles Las Tipas y Santiago del Estero, Godoy Cruz, Mendoza, o en sucursal San Juan, sita en calle Ignacio de la Roza Nº 127 (Este), Pcia. San Juan, de lunes a viernes en horario de 7 a 13 horas.

27|11|F|54772|4|12

MINISTERIO DE ECONOMIA
CORPORACION DE EMPRESAS NACIONALES
GAS DEL ESTADO

LICITACION PUBLICA Nº 50/76. Por los trabajos de recambio de cañería, diámetro 10.3/4", del gasoducto de impulsión en planta compresora Barrancas - Maipú - Mendoza.

Apertura: 20 de diciembre de 1976 a las 10 horas.
Valor del pliego: $ 200,00.

Pliegos: Administración Cuyo (Caja Recaudadora), Buenos Aires Nº 238, Mendoza, en horario de 7 a 12.30 horas, días hábiles, hasta 2 días antes de la apertura.

27|11|F|54876|4|12

MINISTERIO DE ECONOMIA
Corporación Empresas Nacionales
Yacimientos Petrolíferos Fiscales
ADMINISTRACION MENDOZA
LICITACION PUBLICA AM Nº 1.346

Transporte Combustibles Líquidos Livianos a pozos a perforar en área Malargüe y zonas adyacentes - Administración Mendoza.

Apertura: Día 27 de Diciembre de 1976 a las 9 horas en calle Salta 672 - Godoy Cruz - Mendoza.

Valor del Pliego: $ 3.000.

29|11|F|11079|8|12|D

INTERVENCION MILITAR
MUTUALIDAD DE EMPLEADOS Y OBREROS DE LA PROVINCIA

Llámase a LICITACIONES PUBLICAS para los días y horas que seguidamente se detallan, para las provisiones a saber:

Día 17-12-76, a las 10 horas:
Provisión VIVERES FRESCOS Y SECOS, CARNES, FRUTAS Y VERDURAS, 1er. trimestre 1977.

Día 21-12-76, a las 10 horas:
Provisión MATERIAL DE CURACIONES, SUEROS Y DROGAS, 1er. trimestre 1977.

Día 22-12-76, a las 10 horas:
Provisión PELICULAS RADIOGRAFICAS, REVELADOR Y RELLENADOR, 1er. semestre 1977.

Pliegos de Condiciones: División Adquisiciones y Suministros. PERU 1258 - MENDOZA.

2|12|F|56338|2|12

GOBIERNO DE MENDOZA
MINISTERIO DE OBRAS Y SERVICIOS PUBLICOS
DIRECCION PROVINCIAL DE VIALIDAD
"LICITACION PUBLICA"

Llámase a licitación pública para el día 13 de diciembre de 1976, a las 9 horas, con motivo de:

Expte. Nº 2.943-OS-C-1976.

Construcción de obras de arte menores en los departamentos de Las Heras, Guaymallén y Maipú (10 alcantarillas).

Valor de la carpeta $ 2.000,00.

Venta de carpetas, apertura de propuestas e informes en Oficina de Compras de la D. P. V., sita en calle Carlos W. Lencinas s/n., Parque General San Martín, Mendoza.

2|12|F|59312|3|12

MINISTERIO DE ECONOMIA
CORPORACION DE EMPRESAS NACIONALES
GAS DEL ESTADO

LICITACION PUBLICA Nº 91/76-365

ADQUISICION DE 5 (CINCO) CAMIONETAS NUEVAS TIPO PICK-UP

Apertura: 28 de diciembre de 1976, a las 11 horas.
Pliegos e informes: Departamento de Compras y Licitaciones de casa matriz, Gutiérrez 51, subsuelo, Mendoza
Valor del pliego: $ 500 (Quinientos pesos).

30|11|F|55671|2|12

MINISTERIO DE ECONOMIA
CORPORACION DE EMPRESAS NACIONALES
Gas del Estado

Licitación Pública Nº 54/76

Por la limpieza total de las oficinas de calle Buenos Aires Nº 238, Mendoza.
Apertura: 15/12/76 a las 10.30 horas.

Licitación Pública Nº 55/76

Por la limpieza total de las oficinas de Planta Luján de Cuyo, Pcia. de Mendoza.
Apertura: 15/12/76 a las 11.30 horas.

Licitación Pública Nº 56/76

Por el mantenimiento de parquizado y jardines de Planta de Almacenaje Godoy Cruz, Mendoza.

Apertura: 15/12/76 a las 12.30 horas.

Las firmas interesadas en presentar propuestas podrán retirar los pliegos respectivos en oficina de Compras, sita en calles Las Tipas y Santiago del Estero, Godoy Cruz, Mendoza, de lunes a viernes.

2|12|F|56214|3|12

Ministerio de Economía
INSTITUTO NACIONAL DE VITIVINICULTURA
Licitación Pública Nº 213/76
Expediente Nº 311-001141/76-1

Llámase a licitación pública para el día 16 de diciembre de 1976, a las 11 horas, para la ADQUISICION DE PAPEL EN RESMAS, de acuerdo con las especificaciones del pliego de condiciones que sirve de base al presente llamado, el que se encuentra a disposición de los interesados en División Contrataciones del I. N. V., San Martín 430, Piso 2º, Of. 202, Mendoza.

2|12|F|56185|2|12

GOBIERNO DE MENDOZA
DIRECCION PROVINCIAL DE ENERGIA
Expediente: OS-6-D-Nº 1031/76

Llámase a LICITACION PUBLICA Nº 4/76 para el día 15 de diciembre de 1976, a las diez horas, con motivo de la ADQUISICION DE MATERIALES ELECTRICOS, con destino al mantenimiento de redes en zonas varias, según lo dispuesto por Decreto Nº 3.106/76. La apertura de las propuestas tendrá lugar el día y hora indicados en División Compras de Dirección Provincial de Energía sita en Casa de Gobierno, Cuerpo Central, suelo, de la ciudad de Mendoza, donde pueden efectuarse las consultas y retirar los pliegos licitatorios.

Presupuesto oficial: $ 12.197.850.

2|12|F|56126|2|12

PROVINCIA DE SAN LUIS — M. O. y S. P.
DIRECCION GENERAL DE VIALIDAD
LICITACION PUBLICA Nº 13/76

Llamado a licitación pública para la ADQUISICION DE EQUIPOS DE "BLU" Y ACCESORIOS.
Fecha: 13 de diciembre de 1976, Hora: 10.
Lugar: Dirección General de Vialidad, Avenida España e Ituzaingó San Luis.
Presupuesto oficial: $ 2.749.000,00.
Valor del pliego: $ 3.000,00.
Venta de pliegos. Secretaría general de la repartición (Avenida España e Ituzaingó. San Luis) y Casa de San Luis (Bernardo de Irigoyen 224, Capital Federal).
Presentación de las propuestas: Mesa de entradas de la repartición hasta la fecha y hora indicados.
Mayores informes: En los lugares de venta de pliegos.

2|12|F|56161|3|12


# EDICTOS JUDICIALES

**EDICTO.** — Segundo Juzgado Civil, Tercera Circunscripción autos 11023 notifica que si dentro de sesenta días posteriores última publicación no se deducen observaciones se cancelará pagaré hipotecario orden Echesortu y Casas vencimiento diciembre quince de 1972 inscripto Nº 9546 fs. 318 Tomo 10 Par Hipotecas San Martín librado por Santos Cárdenas, Escº. Act. Pedro José Messina - Secretario.

23|11|C|494|14|12|A

**EDICTO.** — Caja de Seguro Mutual Ley 1828, cita cinco (5) días Medel Vargas, para reclamos derechos seguro mutual. - Carlos R. Nanclares - Gerente interino - Caja de Seguro Mutual.

30|11|C|915|4|12

**EDICTO.** — Juzgado Menores San Martín cita y emplaza por diez días a Carlos Eriberto Ybáñez para que comparezca, responda y fije domicilio legal en autos 3.079: "Ybáñez, Mirta Lina solicita Autorización contraer matrimonio". - Armando Pineyro, secretario.

1|12|F|55914|3|12

**EDICTO** — Juez Tercer Juzgado Civil Segunda Circunscripción, Autos Nº 5.587, "Cogo Aldo por título supletorio", cita a todos los que se consideren con derecho sobre inmueble ubicado en calle 26 de julio 115, General Alvear, superficie 304,36 m2., lindando: Norte: 29 mts. Martínez Hnos.; Sur: 29 mts. Aldo Cogo; Este: 10,50 mts. Ignacio Pagano; Oeste: 10.50 mts. calle 26 de Julio (Art. 214, inc. J.C.P.C.). - Alberto De Mattos Marcal, secretario.

17|11|F|51172|13|12-A

**EDICTO.** — Juez Trece Civil cita herederos y acreedores de María o María Isabel Eli o Eliz de Sánchez audiencia comparendo dos de febrero próximo ocho treinta horas. Expte. 73.220. Rodolfo César Adam - Secretario.

23|11|C|354|2|12|A

**EDICTO.** — Juez 16º Civil, autos 31.962, cita emplaza herederos y acreedores de Emilio Paoletti comparendo diez diciembre próximo once horas. Secretaria: Pablo Rinaldi.

23|11|C|222|2|12|A

**EDICTO.** — Juez 16º Civil, autos 41.898, "Carloni de Carloni Gina-Sucesión", cita emplaza herederos y acreedores comparendo veintitrés diciembre próximo once horas. Secretaría: Pablo Rinaldi.

23|11|C|229|2|12|A

**EDICTO.** — Juez Segundo Civil cita herederos acreedores Encarnación Lozano Maldonado audiencia 16 diciembre próximo once horas. Expte. 105.137. Eduardo O. Giménez S., Secretario.

22|11|C|476|2|12-A

**EDICTO.** — Martillero Heber Donato Moschetti rematará orden juez 10º Juzgado Civil, Sec. 10, autos Nº 10.179 "Suárez Moschetti Edgardo c|Coop. de Viv. Tunuyán Ltda, p|ejecución típica, frente Secretaría Tribunal, 1er. Piso, Ala Norte, Palacio de Justicia, 6 de Diciembre de 1976, 10.30 horas, inmueble propiedad demandada ubicado ruta 40, Ciudad de Tunuyán, Mendoza constante 13 Has. 5.135,89 mts2., s|títulos agregados autos, no admitiéndose reclamos posteriores por falta o defecto de los mismos. Límites: Norte, calle pública en 188,52 mts.; Sud, Ernesto Handl en 345,95 mts. Este, antigua ruta 40 en 502,97 mts, y oeste, Ruta 40 en 537,75 mts. Mejoras: 11 Has. 6.189,50 mts2. con frutales y resto inculto. Derecho de agua registrado Irrigación Padrón General 43.282 y Parcial 19" Arroyos y Vertientes" Canal Arroyo Claro, Hijuela Ortiz, Dirección de Rentas Padrón Nº 292-15 de Tunuyán. Registro de Propiedad Nº 1016, fs. 137, Tomo 39 Par de Tunuyán. Deudas: Irrigación años 1975-1976 total $ 29.112,51 (1976 sujeto a reajuste); Dirección Provincial de Vialidad $ 1.392, contribución mejoras Ruta Nacional 40; todo más recargos fecha de pago. Dirección de Rentas años 1975-1976 pesos 1.016. Gravámenes: Expte. 68.244 "Suárez Moschetti Edgardo c|Coop. de Viv Tunuyán Ltda, p|daños y perjuicios", 12º Juzgado Civil, por $ 160.718,; y el de autos $ 3.530.334,66. Avalúo fiscal $ 151.500. Base de remate 70% avalúo $ 106.050. Por presente edicto notificase otros posibles acreedores. Seña 10% y comisión 3% efectivo acto de remate, saldo aprobada la subasta. Informes: Martillero, San Martín 542, 1º P. Ciudad de Luján de Cuyo, Tel. 980342 o Juzgado actuante, Mendoza, Noviembre 18 de 1976.

22|11|C|496|2|12-A

**EDICTO.** — Juez Segundo Juzgado Civil cita herederos y acreedores de Liria Alejandrina Sobre Casas comparendo veintitres de diciembre próximo a las once horas Autos 105.193, Eduardo O. Giménez B. - Secretario.

24|11|C|887|6|12|A

**EDICTO.** — Juez Décimo Juzgado Civil cita herederos y acreedores de Rosa Lusi de Penitente comparendo primero de febrero próximo nueve horas. Expte 11710. - Juan Carlos Calderón - Secretario.

24|11|C|898|6|12|A

**EDICTO.** — Séptimo Civil, cita y emplaza herederos y acreedores de Carlos Alberto Scaglioni, comparendo del trece de diciembre a las dose horas. José M. Hidalgo - Secretario.

24|11|C|932|6|12|A

**EDICTO.** — Juez Décimo Juzgado Civil cita herederos y acreedores de Teolimo Ernesto Lares comparendo veintiocho de diciembre próximo nueve horas. Expte. 11.613. Juan Carlos Calderón, Secretario.

26|11|C|554|8|12|A

**EDICTO.** — Juez Tercer Juzgado Civil, autos Nº 105.147 "Doña José R. c|Gobierno de Mendoza y ot., p|Daños y Perj.", notifica a Oscar Alberto Morales, ignorado domicilio, traslado demanda diez días, con citación y emplazamiento, debiendo igual plazo comparecer y constituir domicilio legal dentro radio Juzgado, bajo apercibimiento de Ley (arts. 21, 74, 75, 165, 210, 212, y conc. C.P.C.). Arnaldo Andrés Frigerio, Secretario.

24|11|C|139|2|12|A

**EDICTO.** — Juez Primero Civil cita emplaza herederos y acreedores de Juan Croda o Juan Serafín Croda comparendo diecisiete de diciembre próximo a las diez horas. Expte. Nº 120.683. - Juan Gutiérrez Cassabe. Secretario.

26|11|C|884|8|12

**EDICTO.** — Exp. Irrigación Nº 131.921 DIGTA S.H.A.C.I.F., perforará en su propiedad del distrito Villa, Dpto. Santa Rosa. Mza. Profundidad 218 m. en 12" y 8". Perforadora Tecnicagua S. A.

2|12|C|487|3|12

**EDICTO.** — Exp. Irrigación Nº 131.935. Macrosa Crother Maquinarias S.A.C.I.R.I, perforara su propiedad ubicada en distrito Gutiérrez, Dpto. Maipú. Mza. Profundidad 150 m. de 8". Empresa Tecnicagua S. A.

2|12|C|486|3|12

**EDICTO.** — Juez Tercer Juzgado Civil General Alvear, Autos Nº 6061, "Páez Humberto y otra, título supletorio", cita Onufry Melnyk, sus herederos y terceros interesados plazo diez días comparezcan, constituyan domicilio y contesten demanda título supletorio promovida actor sobre inmueble 5 Has. 9.170 mts2., ubicado en calle "Q" a 322,80 mts. Oeste de calle 12, Bowen, General Alvear, inscripta bajo Nº 6284 fs. 459 Tomo 26 B de General Alvear. Límites: Norte callejón "P" 176,40 mts.; Sur calle "Q" 173,40 mts.; Este Sucesión Nicolás Liczner 340,60 mts, y Oeste 342,00 mts. José Maza, Fdo. Dr. Evangelisto Dellagnolo, Juez. General Alvear, octubre 4 de 1976. - Alberto De Mattos Marcal. Secretario.

2|12|F|56175|11|1|A

**EDICTO.** — Antonio Scaringi, matrícula 253, rematará judicialmente veintidós (22) de diciembre 1976, hora diez y treinta, frente Secretaría Tercer Juzgado Civil, segundo piso, ala norte, Palacio de Justicia un inmueble ubicado en calle Pringles 2070 de Villa Monseñor Verdaguer, departamento Guaymallén, anotado en Registro de la Propiedad nombre Salvador Biondo número A-1 y B-1-17.752-5 del Folio Real, superficie 267 m2. Dirección de Rentas registra nombre Salvador Biondo, Padrón 9447, Guaymallén. Avalúo pesos 157.240 sujeto reajuste. Deudas Contribución Directa pesos 700,00 año 1976. Municipalidad Guaymallén Padrón 17.121 nombre Salvador Biondo, avalúo municipal pesos 7.551,00 adeuda tasas por pesos 2.768,56 por año 1976 sujeto reajuste. Gravámenes: Hipoteca favor Eduardo Lorenzo Ferrari por pesos 165.000,00 Embargos: Expediente 109.528 "Ricciardi Mirta F. contra Salvador Biondo por cambiario". Décimo Primer Juzgado Civil, pesos 9.440,00, registrado fs. 19 Tº 2. Embargos de G. Cruz Fº Real Ent. 1.112 del 3-5-76. Base venta 70% del avalúo oficial pesos 130.068,00 de donde deberá partir primera oferta. Comprador depositará acto remate seña 10% mas comisión martillero 3% efectivo, saldo aprobada subasta. Títulos agregados presentes autos, haciéndose constar que no se admitirá cuestión alguna después del remate. Se notifica fecha subasta acreedores hipotecarios que no hubieren registrado sus créditos poseedores actuales o que se crean con derecho al inmueble del informe del archivo de fecha 30-8-1976. Inmueble habitado actuales propietarios. Remate ordenado por Tercer Juzgado Civil, Secretaría Frigerio, autos 108.989 "Herrera Navarro Bartolomé c/Salvador Biondo por Ejec. Hipotecaria". Informes: Secretaría del Juzgado o martillero Scaringi. San Martín 511. Mendoza.

2|12|C|472|15|12|A

**EDICTO.** — Juzgado de Primera Instancia en lo Civil y Comercial Nº 10, Secretaría Nº 18 del Departamento Judicial de La Plata, Provincia de Buenos Aires, comunica por cinco días que en autos: "Bodegas Muollo Sociedad Anónima. Comercial, Industrial, Financiera, Inmobiliaria, Agropecuaria, de Representaciones y Mandatos s/Concurso Preventivo", se ha dispuesto la apertura del concurso solicitado, habiéndose designado Síndico al Contador Celeste Tittonel, con domicilio en calle 2 Nº 177 de la Ciudad de La Plata, Provincia de Buenos Aires, a quien los acreedores deberán presentar las peticiones de verificación y los títulos pertinentes los días martes y jueves de 17 a 19 horas hasta el día 14 de marzo de 1977. El día 6 de mayo de 1977 a las 13 horas, se celebrará en la Sala de Audiencias del Juzgado la Junta de Acreedores, que discutirá y votará la propuesta de acuerdo preventivo, con la prevención de que se realizará con los acreedores que concurran. Arnaldo Andrés Frigerio. Secretario.

2|12|C|445|6|12

**EDICTO.** — Juez 16º Civil. Autos 41.910. "Rodríguez de Rodríguez Felisa sucesión", cita, emplaza herederos y acreedores comparendo Veintinueve diciembre, once horas. Secretaría: Pablo Rinaldi.

2|12|C|205|15|12|A

**EDICTO.** — Segundo Juzgado Civil, Tercera Circunscripción Judicial, Autos Nº 11.095: "Tello Miguel Avelino - Título Supletorio" cita diez días comparezcan y contesten demanda bajo apercibimiento de ley a Juan Gutiérrez y/o sus sucesores y a quienes se consideren con derecho sobre inmueble rural con derecho de riego, ubicado en calle Bolaños s/n., Villa Centenario, San Martín, Mendoza; constante 928,57 mts2. Límites Norte María Gómez de Burgos 46,30 mts.; Sud, Isabel García de Albacete, 45,45 mts.; Este calle Bolaños, 21,60 mts.; Oeste, Orlando Benedette y otros, 18,90 mts. - Secretaría Messina. - Exc Act. Pedro José Messina.

30|11|F|55675|30|12|A.

**EDICTO.** — Juez Primer Juzgado Civil, Secretaría Nº 1, San Rafael, cita y emplaza al señor Lisandro de Campos Salles, para que en el término de veinte días se presente a estos Autos número 73.277 - B caratulados: "Martínez de Campos Salles Alicia Amelia c|Lisandro de Campos Salles por divorcio", para estar a derecho bajo apercibimiento de lo dispuesto por los Arts. 74 y 75 del C.P.C. - Oscar Suárez, secretario.

30|11|F|55685|6|12|A.

**EDICTO.** — Juez Primer Juzgado Civil San Rafael, cita herederos y acreedores Felie Campo o Campos, audiencia dieciocho febrero próximo nueve horas. Expediente 73399 - B - Oscar Suárez, Secretario.

30|11|F|5693|13|12 A.

**EDICTO.** — Juez Primer Juzgado Civil San Rafael Secretaría Nº 2, cita y emplaza hedereros y acreedores Juan Gil Becerra y Rosa Berdugo de Becerra, comparendo quince diciembre próximo, doce horas. Expte. Nº 73.258. José P. Ursomarso, juez. - José Yagüe, secretario.

30|11|F|5688|13|12 A.

**EDICTO.** — Juez Noveno Civil cita empleza herederos acreedores de Cayetano Paris comparendo veintiuno diciembre próximo diez horas. Expte, 14460. Juan Gutiérrez Cassabe - Secretario.

2|12|C|15|12|A

# Económicas

## Cosmética en un original desfile

La señora Rebeca Puccio de Luna, directiva de Enfoques Publicitarios informó que hoy, a las 21, el departamento de perfumería y cosmética de la Farmacia Aconcagua presentará, en el local de la Asociación de Dirigentes de Ventas, Entre Ríos 358, de nuestra ciudad, un novedoso elemento promocional. Se trata de un desfile que servirá para presentar las líneas de maquillaje primavera-verano creadas por Artez Westerley, Helena Rubinstein, Elizabeth Arden, Lancome y Revlon. Durante la muestra se hará conocer a la concurrencia una amplia gama de perfumes nacionales e importados.

Otra novedad es que la Farmacia Aconcagua hará una exposición de regalos apropiados para las próximas fiestas.

En Las Heras 150 se entregarán las tarjetas, en forma gratuita, a todas las personas que estén interesadas en concurrir. El número de la misma da derecho a participar de sorteos sorpresa.


**Buenas Noticias**

Usted señora que estima tanto el qué dirán, capitalice felicitaciones decorando sus tortas, postres, etc, con azúcar impalpable en colores TORRAICO. Fácil uso. Muy económico. Y... cálidas felicitaciones. En almacenes, supermercados o en Adolfo Calle 42. Dorrego.

2 12 F 56279 10 12 A


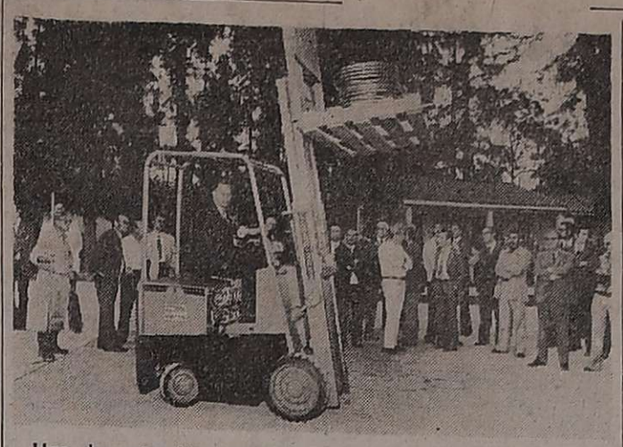

Una demostración con el autoelevador eléctrico "Elpar"

## Un autoelevador eléctrico se presentó en Mendoza

En el transcurso de un acto realizado en las instalaciones del Golf Club Andino, fue presentado al público especializado de nuestro medio, el autoelevador eléctrico "Elpar-AASA F60T", que integra la línea de vehículos para el movimiento de materiales, fabricados en nuestro país por Autoelevadores Argentinos S. A. firma que es representada en Mendoza por "Técnica Industrial Minera S. A.".

Los técnicos de la empresa informaron al periodismo sobre las características del producto, el que se destaca por su fuente de poder exclusivamente eléctrica, lo que implica un bajo costo con los siguientes beneficios: larga vida, seguridad, ausencia de gases, contaminación y calor, trabajo en silencio, menor manutención y maniobrabilidad. Se señala que a estas ventajas se suman sus controles de extremada sencillez.

Se indica asimismo que las baterías de alto rendimiento y recarga sumamente simple y económica y sus cargadores de baterías automáticos son de manejo sencillo y se alimentan directamente de la red monofásica o trifásica, cualquiera sea su tensión.

## El promedio del vino blanco es de $ 2.413,48

Se mantienen sin variantes los precios que determina la Comisión respectiva del Mercado de Vinos local.

Los valores establecidos son de $ 2.500 por hectolitro para los tintos de corte; $ 2.000 para los tintos expedición; $ 1.800 para los criollos y $ 2.600 para los tipos blancos.

Estos guarismos están referidos a cuotas vigentes del prorrateo y condiciones de pago de una cuota contado y 5 cuotas mensuales.

En la Bolsa de Comercio se inscribieron ayer 617 contratos que sumaron 437.084 hectolitros comercializados. Los mismos comprenden operaciones concertadas en los últimos 30 días, habiéndose logrado en los mismos, un precio promedio de $ 2.227,76 por hectolitro para los vinos tintos; $ 1.762 para los criollos y claretes y $ 2.413,48 para los blancos.

## Mercado de Valores

El Mercado de Valores de Mendoza operó por un monto de $ 9.965.782, con los siguientes cierres: V.N.A. 1ª serie, $ 3.288,30; V.N.A. 2ª serie, $ 1.971,90; V.N.A. 8ª serie, $ 648,40; VN.A. 4ª serie $ 412,50; 5ª serie, $ 282,10.

El informe del Mercado de Valores señala que disminuyó notablemente el monto de operaciones de fondos públicos en el Mercado de Valores de Mendoza. La presión vendedora determinó las cotizaciones a precios de compra. No obstante, es de destacar que se ha advertido una mejora en los precios de compra y venta determinados por el Banco Central, lo que viene a corroborar las expectativas ya manifestadas al comenzar esta semana.

El precio de colocación de las Cédulas Hipotecarias Argentinas en la fecha, correspondientes a las 1ª y 2ª series: $ 136 y $ 122,50, respectivamente. El monto suscripto alcanzó la suma de 2.285.000 títulos.

Señala que las manifestaciones formuladas por el ministro de Economía, doctor Martínez de Hoz produjeron un inmediato efecto en el mercado financiero. El dólar submercado y los Bonos de Inversión y Desarrollo se retrajeron a consecuencia de esa advertencia y una brusca recuperación de la bolsa, motivada por la alternativa de inversión provocada por esta corrida, lo que reflejó mayor actividad en el mercado bursátil.

**Fondo Cuyano**

El Fondo Cuyano de Inversión cotizó la cuota parte en 29.8160. La anterior fue de $ 29.4490.

Fachada de "Capri - el Palacio de la Pizza"

## *Una casa de comidas inauguró nuevo local*

Capri S. R. L. inauguró su nuevo local complementado por instalaciones que permiten ofrecer a la población una eficiente organización dedicada a la pizza.

La tradicional pizzería ha ejecutado el proyecto de remodelación de manera de brindar confort y funcionalidad. Para ello instaló en los pisos superiores los equipos de elaboración y en la planta baja y subsuelo dispuso amplios salones para la atención del público.

La inauguración de esta mejoras coincide con la celebración reciente del 15º aniversario de su creación, fecha que marca un hito en la trayectoria de esta firma de Bartolomé y Vicente Carrió, y Alfredo del Olmo, propietarios de Capri S. R. L.

## Participa el BUCI en actos culturales

Con el auspicio de la sucursal Maipú del Banco Unión Comercial e Industrial de Mendoza y organizada por la Dirección de Acción Cultural de la Provincia y el Departamento de Cultura y Educación de la Municipalidad de ese departamento, se exhibe actualmente en la sede de la entidad bancaria local, Ozamis 211, una serie de trabajos pictóricos del artista Novis Maldonado.

En otro orden de cosas pero siempre dentro de la acción social que despliega el BUCI, fue donada una Bandera a la Escuela Nº 4 "Mariano Moreno". La entrega estuvo a cargo del secretario Administrativo del Consejo de Administración del banco y el señor Angel Cirasino, del Departamento de Relaciones de la entidad. Otra bandera fue donada a la Escuela Nº 82 "Almafuerte" de Villa Nueva. La entrega fue efectivizada por el presidente del consejo asesor de la sucursal Villanueva y el señor Alberto C. Ruiz a cargo de la gerencia de esa filial.

## Los industriales gráficos celebran sus Bodas de Oro

La Cámara de Industriales Gráficos de Mendoza iniciará hoy la celebración de sus Bodas de Oro con un programa de actos que culminará el sábado con una cena de gala a realizarse en los salones Lucero, en San José.

La actividad comenzará hoy a las 10.30 con una visita al asilo de Ancianos San Vicente de Paul, oportunidad en que se hará una donación a la institución.

A las 20.30 será inaugurada en la sede de la cámara, Ituzaingó 1958 de ciudad, una galería de ex presidentes de la entidad y se procederá a la entrega de certificados a los socios. Finalmente será ofrecido un vino de honor a la concurrencia.

Mañana a las 10, se reunirá el consejo de FAIGA con asistencia de socios. El sábado, a las 10, se realizará un oficio religioso en la Basílica de San Francisco en memoria de los socios fallecidos y ese mismo día a las 11, se rendirá homenaje a Gutenberg mediante una ofrenda floral en la calle que lleva su nombre. A mediodía, autoridades y delegados efectuarán una visita a la Bodega Quirós, en Coquimbito, y a las 22 se llevará a cabo la cena aniversario y el sorteo de las Rosas, finalizando la reunión con un baile.

## La asamblea general de ACDE se hará el lunes

La Asociación Cristiana de Dirigentes de Empresa de Mendoza realizará asamblea general ordinaria el lunes, a las 20, en el local del Círculo de Oficiales de Mar, Juan de Dios Videla 849 de ciudad.

Ese mismo día, a las 21.30 se hará la tradicional cena de fin de año en las instalaciones del Jóckey Club Mendoza.

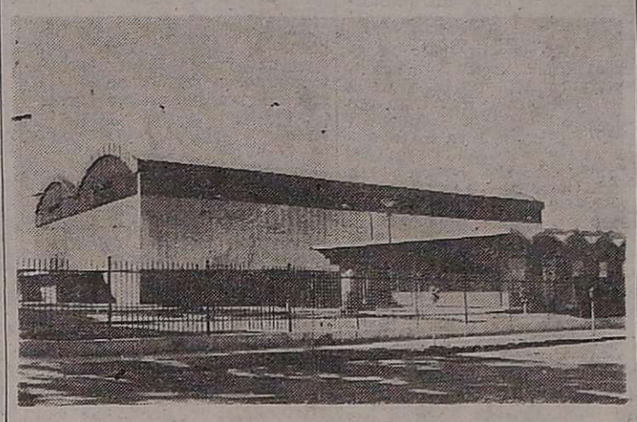

Modernas instalaciones recientemente habilitadas.

## Inauguró Comasider, empresa al servicio de la siderurgia

Comasider es una empresa nacional fundada en 1962 que merced a un continuado esfuerzo de expansión y mejoramiento, ha llegado a constituirse en líder entre las firmas que se dedican en el país a satisfacer necesidades de suministro de productos y servicios a la actividad siderúrgica. La inauguración de sus instalaciones y depósito en Godoy Cruz, Mendoza, ratifica esta determinación de los titulares de Comasider de establecer estrecho contacto con el pequeño y mediano consumidor y empresario local para sumarse a sus preocupaciones de progreso con un sentido moderno de lo que la organización empresaria significa para el desarrollo argentino.

Estos fueron algunos de los conceptos vertidos por los directivos de la firma durante la conferencia de prensa efectuada en el local cercano a Puente Olive, donde el presidente del directorio, señor Roberto Baccarelli ofreció amplia información de los planes de la empresa. Acompañaban al presidente del directorio el gerente general de la sucursal Córdoba, José Maingli; el gerente de Cuyo, Guillermo F. Fischer y el gerente Comercial, Hugo Viani.

Los adelantos de la conferencia de prensa fueron confirmados al día siguiente en oportunidad de la inauguración del depósito y demás dependencias de la empresa a través de una visualización pormenorizada de explicaciones técnicas y económicas que permitieron al periodismo tener una visión amplia de la envergadura de Comasider, que se incorpora al ramo en nuestro medio con pujante ritmo y confianza en el futuro de Mendoza.

La bendición de las instalaciones por el arzobispo de Mendoza, monseñor Olimpo Santiago Maresma y una cena que reunió a aproximadamente cuatrocientas personas, complementaron dos jornadas que adquirieron especial trascendencia en el mundo empresario siderúrgico mendocino.

## Lanzamiento al mercado de nueva marca de tabaco

En una reunión realizada en el Plaza Hotel fue lanzado al mercado el tabaco "Beverland", manufacturado por Fernández y Sust Tabaco Colón S.A., de Rosario.

A la presentación del nuevo producto asistieron representantes de la banca y comercio locales del ramo.

El gerente general de Beverland, señor Guillermo Fernández Santoro, realizó una reseña de la trayectoria comercial de la empresa santafesina que —señaló— lleva más de 86 años en el mercado, elaborando tabaco correntino y misionero. Consignó luego que el nuevo producto cuya venta en el interior del país se inicia en Mendoza, es para pipa, de corte holandés y sus principales características son la suavidad y aroma.

Informó también que esa marca será distribuida en forma exclusiva en la zona Cuyo por la firma "9 de Julio", de Pareja Hermanos.

Posteriormente habló el representante de esa casa, señor Héctor Pareja, quien resaltó que se tratará de satisfacer a los comerciantes del ramo con una especial distribución al mercado.


cámaras frigoríficas
MODULARES PARA TODO USO

VEA NUESTRA EXPOSICION
KOH-I-NOOR
Y ADEMAS TODA CLASE DE HELADERAS COMERCIALES
ANTONIO TUR e HIJOS
MAQUINAS INDUSTRIALES Y COMERCIALES
Exposición y Ventas:
COLON 660 - TEL. 253294 - MENDOZA

EL SABADO FINALIZA EL GRAN CONCURSO
DONDE ESTARA Achuelo?
DONDE USTED PISA FUERTE ...?
PARTICIPE GRATIS 3
LLENE SUS CUPONES EN SAN JUAN y GARIBALDI Y COLON 157 Y GANE
IMPORTANTES PREMIOS

ACEROTUB CUYO
DIVISION DE OKS HNOS. Y CIA S.A.C.I.F.A.
PERFILERIA DE ALUMINIO KAISER Y ACCESORIOS
Entrega Inmediata - Importantes Bonificaciones
CARRIL CERVANTES 2330 - TEL. 221569 - 225101 - G. CRUZ

100 AÑOS QUE — SIN EMBARGO — SON MAS DE 150

5 Generaciones* con vocación de servicio.

*Una breve y significativa historia:* hace 100 años, Eugenio Antonio Casasco, farmacéutico graduado en la Real Universidad de Torino y descendiente de una familia de farmacéuticos, funda en Chacabuco provincia de Buenos Aires, la primera farmacia del lugar. Cuatro años después inicia en la localidad bonaerense de Luján la elaboración de productos farmacéuticos auténticamente argentinos. Lo demás es conocido: una centenaria, ininterrumpida y prestigiosa trayectoria de renovados esfuerzos al servicio de la Medicina.

A las Autoridades Gubernamentales y de las Instituciones Privadas, al cuerpo Farmacéutico y Médico, colaboradores, proveedores y amigos, de todos los tiempos, nuestro permanente reconocimiento.

LABORATORIOS CASASCO S.A.I.C
BOYACA 237 - CAPITAL FEDERAL

*Farmacéutico Vicente Casasco.....(1785-1845) - Tortona.....Italia
...tico José Casasco.....(1815-1888) - Torino.....Italia
Eugenio Antonio Casasco..(1847-1904) - Chacabuco . Argentina
Eugenio Andrés Casasco (1881-1950) - Luján.....Argentina
Eugenio Francisco Casasco.....Argentina
Director Técnico de Laboratorios Casasco S.A.I.C.)

capuli propaganda

SANIDAD SEGURA CON MENOR COSTO
para sus viñedos
FOLPAN®
funguicida de acción integral
Controla:
PERONOSPORA
BOTRITIS
OIDIO
PODREDUMBRES
EFICACIA Y SEGURIDAD COMPROBADA
Importadores y Distribuidores
I.Q.A. INDUSTRIAS QUIMICAS
ALMIDAR S.A.
RIVADAVIA 4340
BUENOS AIRES

GUARDARROPAS
PARA CLUBES - OFICINAS - TALLERES
FABRICADOS Y GARANTIZADOS POR
petit

petit
AMIGORENA 16 - TEL. 245718
ROSARIO - BS. AIRES - CORDOBA - BAHIA BLANCA - RESISTENCIA

Siempre listos y a su servicio.
CAMIONES Ford
Toda la fuerza, toda la capacidad, para TRABAJAR DESCANSANDO
CAMION Ford F-7000 VOLCADOR Motor Diesel
PLAYA Y CUBRE-CABINA TOTALMENTE METALICOS.
ADMITE POSIBILIDAD DE COLOCARLE BARANDAS POSTIZAS Y COMPUERTAS
SISTEMA DE LEVANTE HIDRAULICO
APTO PARA SERVICIO PESADO
PARA TODO TRABAJO, SU AVANCE ES UN CAMION FORD

CON EL SEGURO RESPALDO DE:
Ford John A. Walker S.A.C.I. y A.
MENDOZA • SAN MARTIN • RIVADAVIA • TUNUYAN • MAIPU
RADUX

**LOS ANDES**
Fundado el 20 de Octubre de 1882 por el Dr. Adolfo Calle
Directoras:
Carmen Usandivaras de Calle
Elcira Videla de Schiappa de Azevedo
MENDOZA, JUEVES 2 DE DICIEMBRE DE 1976

# Exportación de carnes al MCE

Cuando a mediados de 1974 el Mercado Común Europeo hizo conocer la decisión de suspender sus importaciones de carne, la economía argentina se vio conmovida sensiblemente. Es que, hacia sus países integrantes, viajaban embarques de este fundamental producto del país en una proporción que significaba un 40 por ciento del total enviado al exterior. Un porcentaje que representaba, en buena medida, un importante motivo para preocuparse y trazar nuevos planes sobre un tema que hasta ese momento no había llamado la atención de acuerdo a su trascendencia.

Se abre ahora nuevamente la expectativa, frente al reciente anuncio de proceder al levantamiento paulatino de las restricciones que afectaban la venta de carne a aquella comunidad. Según algunas fuentes informantes la medida empezaría a regir a partir del primero de abril, previo acuerdo sobre otras disposiciones relativas a un nuevo sistema de recargos.

La noticia ha sido recibida en nuestro país con expresiones no siempre optimistas. A la euforia de un sector ha correspondido el cauteloso examen de otro, ya que es preciso evaluar la posible modificación de la resolución que nos afectaba con todos los antecedentes recogidos por la experiencia. La disyuntiva es simple: continuar supeditados a la colocación del 40 por ciento de nuestros envíos al exterior en el Mercado Común Europeo o adoptar las medidas que nos lleven a conseguir una amplitud notable del actual espectro comercial.

No se debe perder de vista que episodios similares nos ocurrieron con los envíos de carne a Londres que, durante muchos años, se constituyó en el principal comprador de las carnes argentinas. También en 1970 entraron en vigencia algunas medidas del gobierno británico que pusieron en serio peligro el normal envío de los embarques, al gravar las importaciones en forma desproporcionada. Con posterioridad ese país pasó a integrar también la Comunidad Económica Europea.

Estas experiencias sirven para demostrar que de ninguna manera podemos seguir atados a compradores determinados que, si bien pueden ser excelentes en épocas especiales, decaen bruscamente y sin explicación lógica en otros momentos. Los factores de estos acontecimientos escapan a nuestro análisis, pues ellos mantienen una relación directa con la política elegida por los gobiernos de las naciones consumidoras.

Las estadísticas demuestran fehacientemente que la Argentina ofrece un producto de alta cotización en los mercados europeos, y, en consecuencia, está en inmejorables condiciones para actuar dentro de ese esquema con una base real de calidad que otros países productores no poseen. Así se ha estimado entre las principales naciones consumidoras, tales como Alemania Federal y España que en algunas épocas se han contado entre las más interesadas en adquirir nuestras carnes.

Los guarismos referentes a los índices de consumo del Mercado Común Europeo —en lo relativo, claro está, a compras en nuestro país— son expresivos para señalar la gran diferencia existente antes y después de la medida adoptada por los gobiernos europeos integrados. En 1973, las exportaciones alcanzaron a 250.000 toneladas, mientras que al año siguiente en que comenzó a regir la medida, esa cifra fue solamente de 80.000 aproximadamente.

Con posterioridad, las variaciones han conservado el ritmo desacelerado originado por la decisión unilateral, pues los envíos de carnes refrigeradas, saladas y enlatadas totalizaron de enero a setiembre del corriente año 87.017 toneladas. Estas reflexiones son útiles para extraer conclusiones sobre futuros proyectos. Ellos deben estar asentados sobre dos posibilidades concretas: una es la ya mencionada de abrir las perspectivas del mercado comprador. La otra esté supeditada a la formación de una comunidad americana que, en estrecha unidad, se coloque en condiciones de defender sus productos en los buenos tiempos y también en los momentos de grandes dificultades.

# Vecinos de Tupungato expusieron al Gobernador varias inquietudes

## *Estuvieron vinculadas con caminos, tarifas, créditos promocionales, microhospital y acción cooperativa*

Continuó ayer el gobernador de la Provincia con las visitas que realiza a los departamentos, con el objeto de interiorizarse de la situación en que se encuentran, conocer las principales necesidades sobre el terreno y aportar soluciones inmediatas y mediatas, según los casos.

El brigadier mayor (R) Jorge Sixto Fernández, que partió de la Casa de Gobierno a las 7.20, arribó a la Comuna de Tupungato a las 8.30, donde fue recibido por el intendente municipal de ese departamento, suboficial principal de Gendarmería Manuel Sendoya; el comisario de la Seccional 20ª, Argentino Villafañe y el jefe del Regimiento de Infantería de Montaña 11, "General Las Heras", teniente coronel Enrique Benjamín Bonifacino.

Acompañaron al gobernador en esta gira los ministros de Gobierno, Obras y Servicios Públicos y Cultura y Educación, comodoro Teófilo Ramírez Dolan, coronel Benito Pajariño y doctor Orlando Nallim, respectivamente; el subsecretario de Salud Pública, doctor Gerónimo Cañas y el director de Municipalidades, coronel Enrique Cuartara.

El intendente municipal presentó a los miembros del Ejecutivo provincial a sus colaboradores inmediatos, y luego, en el salón del ex Concejo Deliberante hizo una exposición acerca de la situación del departamento, acompañado por mapas, gráficos y diagramas.

### Audiencia colectiva

Finalizada la exposición del intendente, el gobernador acompañado por los demás integrantes del gobierno provincial atendieron en una audiencia colectiva a miembros de la Cooperativa Frutihorticola del Valle de Tupungato (COFRUCO). Representó a esa entidad el doctor Humberto Legrand; a la Cámara Juniors la representó su presidente, señor Adolfo Pérez; a la Cámara de Agricultura, Industria y Comercio de Tupungato, el señor Teodoro Arranz, y al Club de Leones de ese departamento, su presidente, señor Ricardo Vargas.

Al comenzar la audiencia, el brigadier mayor Fernández agradeció la presencia de los representantes de las fuerzas vivas de Tupungato, ya que como lo ha reiterado en diversas oportunidades, es interés del gobierno mantenerse en permanente contacto con los representantes de la población.

El delegado de la Cámara de Comercio, Industria y Minería leyó un memorándum acerca de la situación industrial y comercial en que se encuentra el departamento. Luego se refirió a la necesidad de instalar en Tupungato un micro hospital con una capacidad de treinta camas y al problema habitacional que tiene el departamento ocasionado por la escasez de viviendas. Además explicó, en materia vial, que los caminos de Tupungato se encuentran en desventaja si son comparados con los de los departamentos vecinos. Ejemplificó al respecto con el camino que une Los Cerrillos con Luján de Cuyo y al que une Potrerillos con el Manzano Histórico. Aclaró que este último es de vital importancia para la zona, debido a que atraviesa los centros de producción agrícola más importantes del departamento. También solicitó la construcción de una defensa aluvional en el puente Ubillo, y mayor aprovisionamiento de energía y de agua potable, ya que en estos momentos los servicios son insuficientes para las necesidades del departamento. Además, planteó problemas que tienen con el aprovisionamiento de gas natural y la falta de redes cloacales.

El brigadier mayor Fernández le respondió que el gobierno encontró a la estructura hospitalaria de Mendoza, obsoleta; afectada por un ritmo de construcción lento y la presencia de obras paralizadas. Reiteró que primero se finalizarán las obras paralizadas y las en ejecución, y después se comenzarán obras nuevas.

Aclaró el titular del Ejecutivo provincial que no quiere crear falsas expectativas respecto a la creación de un nuevo hospital. "La intención del gobierno —aclaró— consiste en tratar de clarificar la asistencia, a fin de dar a cada zona la estructura hospitalaria necesaria, acorde con las posibilidades económicas".

El director de Hidráulica explica detalles de la obra de defensa que se construye junto al arroyo El Sauce.

### Problema habitacional

Respecto al problema habitacional el gobernador respondió que en un primer momento se paralizó la construcción de barrios; pero ahora —aclaró— se han reiniciado las obras a un ritmo lento. Sin embargo —dijo— aún no se comienzan aquellos barrios cuya construcción se encontraba en trámite, por lo tanto no podía crear expectativas respecto a la construcción de nuevos barrios. Aclaró que el problema habitacional se deberá resolver por medio de fondos nacionales, ya que la provincia no cuenta con recursos propios para solucionarlo.

El gobernador expresó después que en materia vial "la estructura caminera del departamento es muy buena, como así también su vinculación con la ciudad de Mendoza y los demás departamentos limítrofes". Sobre el camino por Cerrillos dijo que se iba a estudiar el problema. Por lo demás dijo que todas las rutas eran pavimentadas y que en la actualidad se trabajaba en los estudios de terminación del camino a El Manzano. El resto de las obras viales trataría de incluirse en futuros presupuestos.

El puente Ubillo —expresó el brigadier mayor Fernández— está incluido dentro del programa de obras que se realizarán en el departamento.

### Tarifas eléctricas

Además del problema de suministro de energía, se plantearon inquietudes respecto de las tarifas por el servicio. Respondió el gobernador que para solucionar este inconveniente, el Gobierno estudia medidas para aligerar el peso de los impuestos, como por ejemplo la eliminación del 12% aplicado al uso de agua para riego, que desde diciembre quedará derogado.

Sin embargo reiteró que el "pueblo argentino debe aportar su cuota de sacrificio que reclama el proceso en el que está embarcado nuestro país para solución de los problemas a que se enfrenta".

Aclaró el gobernador que no hay problemas de escasez de agua potable sino de distribución. Por lo tanto, teniendo en cuenta las necesidades actuales, el Gobierno, a través de los organismos competentes, estudiará el caso para darle una solución acorde con los requerimientos".

Sobre provisión de gas y tendido de redes cloacales, el gobernador manifestó que a través de las reparticiones específicas se harán las correspondientes evaluaciones para tratar de satisfacer las necesidades de la zona.

### Líneas de crédito

El representante de COFRUCO, señor Humberto Legrand, solicitó el apoyo oficial para lograr que las instituciones bancarias de la Provincia ayuden a los productores locales con líneas especiales de créditos que permitan lograr la expansión de la cooperativa, como medio de apoyo a la producción. La exportación de los excedentes es uno de los objetivos que se persiguen con esta manera de actuar.

El gobernador expresó que no había inconvenientes en apoyar las gestiones de los productores zonales aunque manifestó que ellas debían estar iniciadas ante los bancos e instituciones correspondientes, como el INAC. "Una vez que estos trámites estén en marcha, tengan la plena seguridad de que el Gobierno no dudará un instante en apoyarlos y darles el aval correspondiente".

Posteriormente consideró que la unión de productores en cooperativas, "es necesaria y fundamental para lograr la industrialización y la exportación como medios de un mayor desarrollo económico provincial". Agregó luego que "la presencia mendocina en mercados del exterior y la expansión permanente, son las bases en las que se deberán asentar las pretensiones provinciales de incrementar sus ingresos".

Además el gobernador sugirió la necesidad de redimensionar el convenio de la entidad con Giol, como una posibilidad de acrecentar la colocación de los productos de COFRUCO.

El representante del Rotary Club Tupungato, señor Andrés Musso, ratificó lo expuesto por los demás representantes de las fuerzas vivas del departamento, y también pidió la construcción del camino por los Cerrillos y solicitó para la obra la colaboración de YPF, ya que la empresa nacional se vería sumamente beneficiada con la concreción de estos trabajos. "Me siento —dijo— sumamente complacido con las actuales autoridades, ya que su accionar demuestra que el barco está guiado hacia un buen puerto".

También hablaron los representantes de Cámara Júnior y Club de Leones, quienes solicitaron la pronta construcción del microhospital y ratificaron lo expuesto por los representantes de la Cámara que habían hablado anteriormente.

El gobernador respondió que se trabaja activamente en todos estos proyectos y que además se realizan tareas de defensa aluvional y construcción y reparación de puentes para evitar accidentes en épocas de lluvia.

Como lo hizo en otras oportunidades, el brigadier mayor Fernández, reiteró que "las puertas de mi despacho están siempre abiertas a las inquietudes que presenten los representantes de las fuerzas vivas de los departamentos, como una manera de solucionar los inconvenientes que tiene la provincia y como un norte que indique el tan ansiado y necesitado desarrollo".

# Sobre Patagonia se hablará en el Museo Moyano

En el local del museo "Juan Cornelio Moyano", de esta ciudad, dependiente del Ministerio de Cultura y Educación, disertará mañana, a las 18.30 el profesor Carlos Gradín, investigador del Consejo Nacional de Investigaciones Científicas y Técnicas. Abordará el tema: "Prehistoria de la Patagonia según investigaciones recientes".

El martes próximo, a la misma hora, hablará nuevamente sobre: "La figura humana en el arte rupestre argentino".

# Bendecirán la capilla del pensionado "José Quirós"

El domingo próximo será habilitada y consagrada la capilla del pensionado "José Quirós", situada en la calle Mitre 354, de la ciudad de Maipú, ceremonia que estará a cargo del arzobispo de Mendoza, monseñor Olimpo Santiago Maresma.

Este acto se cumplirá a partir de las 20, y con posterioridad, se procederá a descubrir un busto del patrono del hogar, el que será bendecido por el titular de la arquidiócesis.

Con ese motivo, las Hermanas Dominicas de Santa Catalina de Siena, que se encuentran al frente de ese hogar, han invitado a la comunidad de Maipú y simpatizantes de la obra, a sumarse con su presencia al acto de referencia.

El solar donde se levanta este pensionado, perteneció a al familia de don José Quirós y doña Antonia Cappozelli y fue donado por sus herederos a las Hermanas Dominicas de Santa Catalina de Siena. Estas religiosas son docentes y enfermeras diplomadas con experiencia en el trato de personas de edad avanzada.

Comenzó a funcionar en la vieja casa solariega de la familia Quirós, pero en setiembre de 1967 se puso la piedra fundamental del edificio e instalaciones actuales, cuya realización fue posible mediante el desinteresado apoyo no solo del pueblo de Maipú, que fue amplia y generosa, sino de personas que directa o indirectamente colaboraron para hacer realidad la nueva obra.

En el pensionado se recibe a personas ancianas, las que gozan de todas las comodidades y atenciones brindadas por personas especializadas. Por otra parte, la comunidad dominicana presta un señalado servicio a la comunidad.

Las Hermanas Dominicas tienen una casa similar en Mar del Plata y varios pensionados en Italia. En el distrito La Consulta, departamento San Carlos, fundaron hace unos años, una escuela de enseñanza primaria y secundaria.

En el pensionado "José Quirós", funciona el primer noviciado de América de esta orden.

## Entidades culturales

**Mesas Redondas Panamericanas.** — La filial Cuyo de la Mesa Redonda Panamericana, con sede en Moldes 737, de nuestra ciudad, ha convocado a su reunión mensual que se realizará hoy, a las 18.30.

En la oportunidad, la presidenta de la filial, María J. G. de Sosa, informará sobre las conclusiones de la XV Convención Bienal de Mesas Redondas Panamericanas, realizada entre los días 24 y 30 de octubre próximo pasado en Lima, Perú.

# Inician cultos en honor de la Virgen de Loreto

En la Iglesia Catedral comenzarán mañana los cultos en honor de Nuestra Señora de Loreto, brigadiera de la Fuerza Aérea Argentina y patrona de la aviación universal.

Diariamente a las 20 se hará la exposición del Santísimo Sacramento, rezo del Rosario, rezo de la novena, bendición con el Santísimo y rezo de la santa misa.

El 12, festividad de la Virgen de Loreto, se oficiarán misas a las 9 y a las 10; a las 20, concentración de autoridades y fieles en el atrio de la parroquia; 20.15, llegada de la Virgen de Loreto al atrio de la catedral y saludo en nombre de la IV Brigada Aérea, por el brigadier José Carlos González Castro; 20.20, Himno Nacional; 20.30, desfile militar; 20.45, misa celebrada por el arzobispo, monseñor Olimpo Santiago Maresma, y a las 21.30, Retreta del Desierto en la plaza Sarmiento, por la banda de la IV Brigada Aérea.

# Plazo para inscripción de gestores

La Sala III de la Suprema Corte de Justicia dictó la acordada Nº 9165, por la que se resolvió ampliar hasta el 31 de enero la aplicación de la acordada Nº 9118 que establece el régimen de gestores judiciales.

El Tribunal señala que hasta el momento los interesados no han completado los trámites ante la oficina de profesionales, por lo que corresponde que la Corte, en resguardo las tramitaciones judiciales, adopte las medidas necesarias tendiente a evitar inconvenientes.

# La actividad cultural será tema de estudio

Organizada por el Ministerio de Cultura y Educación de la Provincia, se realizará mañana, a partir de las 9, una reunión de delegados de cultura en el microcine de la Municipalidad.

La apertura del acto estará a cargo del ministro de Educación, profesor Carlos Orlando Nallim, y participarán además, el subsecretario de Cultura, señor Herman Cremaschi y los directores y encargados de Cultura de los municipios de la Provincia.

En la oportunidad, según se informó, se analizarán los siguientes objetivos: investigar la realidad cultural de la Provincia y efectuar un diagnóstico de la misma que permita elaborar y planificar la política y la estrategia a adoptar; promover todas aquellas actividades encaminadas al desarrollo de la capacidad creadora: conservar, defender e incrementar el patrimonio cultural provincial mediante una legislación adecuada; difundir por todos los medios posibles las distintas expresiones de la actividad cultural, estableciendo contenidos ético-formativos en la comunicación social; cooperar con todos los sectores en el desarrollo cultural, integrado a la Provincia inicialmente y luego, ésta a la Nación; mejorar sustancialmente los servicios culturales que brinda actualmente la Subsecretaría de Cultura, mediante un correcto plan de acción conjunto con los municipios y una racional utilización de sus recursos reales y potenciales, y coordinar con todos los organismos provinciales, nacionales, privados y estatales la promoción y difusión de las expresiones culturales.

# Inscribe a aspirantes a becas la Comuna

La Municipalidad de la Capital, a través de la Dirección de Cultura, Promoción y Deportes informó que a partir de hoy y hasta el próximo lunes, recibirá las libretas de calificaciones correspondientes al nivel primario del ciclo lectivo 1976, de hijos de obreros y empleados municipales hasta clase 16, inclusive, aspirantes a las becas que anualmente otorga la Comuna.

La recepción de las libretas se realizará en la sede de la Dirección de Cultura, tercer piso, Casa Municipal, de 8 a 13.

# Escuelas, caminos y defensas aluvionales fueron visitados

Posteriormente el gobernador y comitiva realizaron varias visitas en Tupungato. En primer lugar, acompañados por el intendente municipal y el director de Hidraulica, se dirigieron al Centro de Salud de la villa de Tupungato, donde fueron recibidos por el profesional que dirige ese establecimiento. Las autoridades recorrieron las dependencias y recibieron la inquietud sobre ampliación de algunas de ellas y reparación de la ambulancia.

Despues, siempre a pie, visitaron la escuela "Emilio H. de Toro", donde tras saludar al personal el gobernador se interiorizó de la necesidad de efectuar reparaciones en el edificio, construir una dependencia para servir la copa de leche y la ampliación de la cocina. El brigadier mayor Fernández respondió que la reparación está prevista en el plan correspondiente.

Desde allí las autoridades se dirigieron al arroyo El Sauce, en el sitio donde existe un muro de defensa; allí fueron recibidos por el director de Hidráulica, ingeniero Merlo, quien utilizando gráficos explicó las obras realizadas y en curso para proteger las propiedades privadas por donde atraviesa el arroyo y al sector urbanizado. Ya se ejecutó el 95 % de las obras y solo falta el movimiento de tierra; la asignación presupuestaria total es de 17.881.000 pesos. Otro de los asuntos comentados en esa ocasión se refirió a dos puentes —ya tratado durante la audiencia colectiva— sobre lo cual el gobernador dijo que se estudiará si es factible construir dos nuevos o reacondicionar uno de los existentes.

### Visita al Regimiento 11

Despues las autoridades se dirigieron al Regimiento de Infantería de Montaña 11, donde una formación de efectivos rindió honores al gobernador.

El mandatario y comitiva visitaron la sala histórica del Regimiento "General Las Heras", y firmaron el libro de visitantes distinguidos.

Luego se trasladaron a la escuela 399 "Hermenegildo Hidalgo", construida por el Ejército y la Municipalidad para satisfacer en parte las necesidades de la zona. Después visitaron la Cooperativa Frutihorticola del Valle de Uco, donde fueron recibidos por su presidente y con él recorrieron las instalaciones y se interiorizaron de su funcionamiento.

La visita siguiente fue al camino El Alamo, de Campo Vidal, donde los aguardaba el ingeniero Luis A. Simonovich, jefe del distrito centro de Vialidad Provincial. En esta zona se está ejecutando la carpeta asfáltica en una extensión de 11 kilómetros, en la ruta provincial 99, que sigue en el camino El Alamo, sobre la ruta 96. El total de la obra de carpeta asfaltica es de 27 kilómetros, importantes para la zona agricola; la asignación presupuestaria es de 75 millones de pesos.

### Centro de Salud

A rengion seguido el mandatario y comitiva se trasladaron hasta la escuela "Antártida Argentina", donde los recibieron el director y personal. Se le solicitó al gobernador la construccion de un nuevo edificio, ya que el actual es inadecuado, sobre todo en los servicios sanitarios, para lo cual se cuenta desde 1974 con el terreno escriturado.

Otra de las visitas realizadas fue al Centro de Salud número 94, donde en compañía de su director recorrieron las dependencias; también se solicitó la construcción de un nuevo edificio, y se comunicó al brigadier mayor Fernández que se cuenta con el terreno escriturado para las obras. También pidióse el nombramiento de una enfermera; respecto de esta designación dijo que se agilitaría el trámite, y en cuanto al nuevo edificio contestó que se tratará de contemplar esa situación lo antes posible.

Despues de recorrer el establecimiento, el gobernador y comitiva se dirigieron a la Municipalidad, donde firmaron el libro de oro y a continuación fueron agasajados con un asado a la criolla en la Comuna.

El gobernador y su comitiva retornaron a esta capital en las últimas horas de la tarde.

### Escuelas

Luego el gobernador y su comitiva concedieron una audiencia a miembros de cooperadoras y a personal directivo de las escuelas.

El portavoz de los directores expreso la satisfacción por el programa de reparación de edificios escolares con intervención de las cooperadoras, ya que con ese metodo el dinero es aplicado en forma muy provechosa. En la oportunidad se efectuaron otros pedidos para el reacondicionamiento de los edificios, a lo que el brigadier mayor Fernandez contestó que se contemplará el próximo año conforme a las disponibilidades presupuestarias.

Seguidamente, el ministro de Obras y Servicios Públicos informó a los presentes sobre los importes monetarios asignados a cada escuela para las reparaciones, según los pedidos y autorizaciones realizados en su oportunidad. Después el coronel Pajariño les anunció que para esos trabajos de reacondicionamiento ya se contaba en el departamento con buena parte de los materiales y que el resto se completaría próximamente.

## Jubilaciones

**Unión Mutual de Jubilados y Pensionados de la Provincia.** — Informó que mañana, a las 7.30, partirá el contingente de jubilados y pensionados hacia Mar del Plata. El regreso a Mendoza se producirá el 14 de este mes.

# El granizo provocó daños en Palmira, Lavalle y Tupungato

Mientras se aguarda una evaluación oficial sobre los daños que sufrieron los campos cultivados en una extensa área de la Provincia, la Policía de Mendoza dio a conocer un informe parcial sobre los perjuicios causados por el fenómeno.

En virtud del temporal registrado el martes en territorio mendocino, el Departamento Relaciones Policiales recibió el siguiente informe:

Desaguadero: no ha llovido, tiempo bueno en general.

La Paz: llovió anteanoche, sin daños; en la mañana, despejado.

Santa Rosa, San Martín y Junín: despejado y bueno en general en la mañana; llovio anteanoche sin ocasionar perjuicios.

Rivadavia: despejado en la mañana; anteayer cayó granizo, sin daños.

Palmira: cayó granizo en radio céntrico y alrededores, ocasionando daños en un 70 por ciento en San Roque.

Chapanay, Nueva California, Isla Grande y Tres Porteñas: cayó granizo, pero a raiz de inconvenientes en las comunicaciones telefónicas, ocasionados por la tormenta, se ignora el porcentaje de daños.

Lavalle: el granizo produjo pérdidas que van del 50 al 90% en Costa de Araujo, Gustavo André y alrededores.

Chacras de Coria: llovió, sin daños.

Luján de Cuyo: llovió anteanoche y precipitó granizo en los distritos Agrelo y Ugarteche, desconociéndose los daños producidos, por encontrarse incomunicados telefónicamente.

General Gutiérrez y Maipú: llovió, sin daños.

Villa Atuel, General Alvear, Malargüe y San Rafael: despejado y bueno en general.

Tupungato: cayó granizo en la villa cabecera y en distritos El Zampal, daños del 50 por ciento; El Peral, del 20 al 30%; en Villa Bastías y Villa Ojo del Agua, daños del 100 por ciento.

Cacheuta y Potrerillos: despejado, bueno, sin daños.

Uspallata: tiempo bueno en general; camino internacional a Chile, transitable por Cristo Redentor.

Pista de aterrizaje: operables en toda la provincia.

Los destrozos producidos por el granizo, se registraron en chacras, viñedos y frutales. Los porcentajes aún no estimados serán confirmados oportunamente en cuanto se restablezcan las comunicaciones con las localidades afectadas.

### En Palmira

Propietarios de viñedos y de chacras informaron a nuestro corresponsal en la zona que las mayores pérdidas por la intensa granizada del martes, se circunscribieron a una franja de alrededor de 30 kilómetros, en los distritos de San Roque e Isla Grande. Los daños fueron estimados entre un 60 al 80 por ciento.

### En el Sur

**SAN RAFAEL.** — Una tormenta eléctrica se desencadenó en horas de la tarde de ayer con caída de granizo y abundante lluvia, sin que se tuvieran noticias de daños, de acuerdo a las informaciones que se lograron reunir.

Personal de la empresa Tac señaló que la granizada había sido muy intensa entre Las Salinas y El Sosneado, sobre la ruta 144, abarcando una zona de campos sin cultivos. Al promediar la tarde de ayer y tras mantenerse el cielo muy cerrado hacia el suroeste, comenzó a granizar con viento y seguido de un fuerte aguacero que se prolongó durante algunos minutos en la zona céntrica de la ciudad. Con posterioridad se tuvo noticias que la caída de granizo había abarcado la zona de Cuadro Benegas, el sector sur de Rama Caída y una zona de Los Claveles, sin que causara muchos daños a los frutales y fue seguida en todos los casos de una fuerte lluvia. La tormenta llegó acompañada de ráfagas de viento que en algunas zonas fueron de cierta intensidad, ya que en el lugar conocido por "Las Tres Esquinas", de Cañada Seca, se registró la caída de algunos árboles. Por su parte, en la zona de Villa Atuel y del departamento de General Alvear sólo hubo una lluvia intensa.

Luego de más de una hora, pasadas ya las 18.30, nuevamente se formaron otras tormentas con truenos y volvió a llover en un amplio sector del departamento, para luego despejarse el cielo y aparecer nuevamente el sol.

# Fertilización en manzanos, tema de una charla

En la sede de la Estación Experimental Regional Agropecuaria Mendoza del INTA, Km. 14 de la ruta a Luján de Cuyo, disertará hoy a las 16, el ingeniero agrónomo Milton L. González, sobre el tema "La fertilización en manzanos".

Luego de egresado de la Facultad de Ciencias Agrarias, el ingeniero González actuó durante cinco años en una empresa privada. En diciembre de 1967 ingresó a la estación experimental del INTA en San Juan, como técnico en Manejo y Conservación de Suelos. Durante su permanencia en esa experimental, participó en el plan de estudio de suelo, riego y drenaje del valle de Tulum y efectuó trabajos de investigación en fertilización de olivo, vid y cultivos hortícolas.

En 1970 realizó un curso de especialización en Edafología y Nutrición Vegetal en la Estación Experimental de Zaidín, Granada (España). Desde 1972 integra el plantel de técnicos del Laboratorio de Suelo y Riego de la citada Estación Experimental Mendoza.

## Abonan a magistrados jubilados

Informó la Cámara Federal de Apelaciones que desde ayer se efectúa el pago de los haberes correspondientes a los magistrados y funcionarios jubilados y a los pensionados.

## El centenario de la Escuela Normal

Pasado mañana a las 10, en el salón de actos de la Escuela Normal "Tomás Godoy Cruz", se realizará una asamblea de alumnos, ex alumnos, ex docentes y autoridades del establecimiento para dar por iniciadas, oficialmente, las tareas de organización de los actos con que la escuela festejará el 100º aniversario de su creación.

La dirección ha habilitado un registro para anotar a los que deseen participar de los trabajos. Las inscripciones se reciben en la escuela, de lunes a viernes, de 10 a 12.

## Reunión de un centro de residentes

El domingo, a las 10, el Centro de Residentes Consultinos en Mendoza, hará una reunión de asociados.

En el transcurso de la asamblea se tratarán los siguientes temas: proyecto de estautos, sede social, próxima reunión de camaradería y fecha para las elecciones de la comisión directiva.

La reunión se realizará en el domicilio de Aristóbulo del Valle 1475, Pedro Molina, Guaymallén.


INSTITUTO ICEI SER y SABER DE EDUCACION INTEGRAL

LA INSCRIPCION VENCE EL 15/12

- Guardería (de 3 y 4 años)
- Jardín de infantes (de 5 años)
- Comedor
- Primaria (con Educación Física especializada)
- Secundaria
- Inglés
- Modelado
- Dibujo

I.C.E.I.
INSTITUTO CUYANO DE EDUCACION INTEGRAL
GENERAL PAZ 531 - MENDOZA
TEL. 215412 - 252102

Funcionarios universitarios y de la Bolsa de Comercio durante la firma del documento.

# Convenio con la Universidad de Cuyo firmó la Bolsa de Comercio

## Actualizará estudio socio-económico de Mendoza

En el salón de sesiones del Rectorado se firmó un convenio entre la Universidad Nacional de Cuyo y la Bolsa de Comercio de Mendoza por el cual la entidad privada se compromete a dar su apoyo financiero a la Facultad de Ciencias Económicas de la Universidad, para que ésta pueda concretar, a través de su Departamento de Economía, la realización de un tomo resumen y de actualización del trabajo denominado "Estudio socio-económico departamental de la provincia de Mendoza", que fue elaborado oportunamente por la mencionada facultad.

La Universidad estuvo representada por el rector, doctor Pedro Santos Martínez, y la Bolsa de Comercio por su presidente, doctor Alfredo Gabrielli, quienes suscribieron el documento. Asistieron, además, el secretario general de la universidad y el secretario para Asuntos Académicos, doctor Guillermo Pose y profesor Claudio Soria, respectivamente; el secretario de Relaciones y Coordinación Universitaria, doctor Mario Lauro Olascoaga el decano de la Facultad de Ciencias Económicas, profesor José Jorge Maselli; el director de Economía, profesor Reclus Palmada; la profesora Ana María Claramunt, directora del convenio, y el secretario académico de la facultad, doctor Roberto Baro; el decano de la Facultad de Ingeniería, ingeniero Mario Barrera; el doctor William Rubén Vilches, asesor económico de la Bolsa de Comercio, y el señor Ernesto Diez, tesorero de esa entidad.

En primer término, el doctor Martínez expresó su complacencia, no sólo por la firma del convenio, sino por la confianza que se depositaba en la universidad con la concreción de ese acto. Dijo que de esa forma la universidad se inserta aún más en la comunidad, como es su deseo.

Seguidamente, y tras la firma del documento, el doctor Gabrielli destacó la importancia del trabajo realizado hace más de tres años por la Facultad de Ciencias Económicas, y que ahora se trata de actualizar los datos de esa investigación para determinar las características de la situación socio-económica de los departamentos de la Provincia. "Esta tarea —añadió— que tiene objetivos comunes, muy caros, por cierto para la Universidad Nacional de Cuyo y la Bolsa de Comercio de Mendoza, es parte de nuestro compromiso y nuestra responsabilidad para con Mendoza y el país".

A continuación, el profesor Maselli expresó que "quienes queremos a la Facultad de Ciencias Económicas y a la Universidad Nacional de Cuyo hoy tenemos motivos para sentirnos contentos y orgullosos. Contentos, porque al firmar este convenio obtenemos la posibilidad de disponer de medios materiales que nos aseguran la publicación de un nuevo trabajo que será el compendio actualizado de un gran esfuerzo de investigación, y orgulloso, porque el hecho de que la Bolsa de Comercio confíe nuevamente en la Facultad de Ciencias Económicas, proporcionándonos su valioso apoyo material, nos da la evidencia del reconocimiento por parte de esa institución, de los méritos asignados a nuestros trabajos anteriores, lo que constituye un apoyo moral, que para nosotros es tan valioso como el financiero".

**El convenio**

Por el convenio suscripto, la Bolsa de Comercio se compromete a atender todas las erogaciones destinadas a sufragar los gastos de mecanografiado e impresión de un tomo resumen y de actualización, del trabajo "Estudio socio-económico departamental de la provincia de Mendoza". Por su parte, la universidad, por medio de la Facultad de Ciencias Económicas, se obliga a actualizar la información contenida en ese trabajo, basándose en los datos censales disponibles y en las cifras que puedan obtenerse de distintas reparticiones e instituciones. La universidad, además, se compromete a entregar el trabajo terminado antes del 30 de junio de 1977.

## Entidades de bien público

**Rotary Club Mendoza Norte.** — Hoy, a las 21.30, en el Mendoza Tenis Club realizará su habitual reunión-cena. La información rotaria estará a cargo del señor Ernesto Diez Miralles, y a continuación se reunirá la asamblea para elegir presidente y vice para el período 1977-78.

**Rotary Club General Gutiérrez.** — En su sede de calle Uriburu 43, de General Gutiérrez, Maipú, se reunirán hoy, a partir de las 21.30, los socios de la entidad. El comité respectivo producirá la información rotaria, en tanto que la charla de clasificación estará a cargo del señor Alejandro Valpreda.

**Rotary Club de Luján de Cuyo.** — La reunión semanal realizará hoy, a las 21.30, en su sede de calle España 119, Luján. El minuto rotario estará a cargo del señor A. Denaday y la charla de clasificación la pronunciará el escribano Mario Thomas.

**Rotary Club de Rodeo de la Cruz.** — La habitual reunión cena hará hoy, a las 21.30, esta entidad. En su transcurso, el socio José Ramos abordará la información rotaria, y la charla de clasificación estará a cargo del socio Urbano Giustozzi.

**Rotary Club Mendoza Oeste.** — Se reunirá esta noche, a las 21.30 en las instalaciones del Jóckey Club. El socio Maximiliano Páramo hablará sobre: "Verdad y mito de la política internacional", en tanto que la información rotaria estará a cargo del socio Baltazar Pérez.

**Rotary Club Las Heras.** — Hoy, a las 21.30, en la sede de calle Belgrano 525 Las Heras, llevará a cabo su habitual reunión cena semanal. El boletín estará a cargo de Roberto de la Reta, la difusión rotaria será dirigida por José Jesús Millán y la charla ha sido confiada al señor Johan Byttebier, quien referirá a la práctica de "Alas Delta" en la provincia.

# Se hará en Guatemala el Congreso Internacional del Notariado Latino

El Colegio Notarial de Mendoza informó que en Guatemala, entre el 5 y el 13 de noviembre del año próximo, se realizará el XIV Congreso Internacional del Notariado Latino.

En la reunión se tratarán los siguientes temas: Formación de la escritura. Validez, eficacia y libre circulación del negocio jurídico así documentado, incluso en las relaciones de Derecho Internacional Privado; la validez de las actas y contratos otorgados por las sociedades mercantiles antes de su inscripción en el registro mercantil; problemas que afectan al principio de seguridad jurídica derivados de un sistema de transmisión de inmuebles o muebles inscribibles mediante documento privado. El seguro de título; régimen de contratación bancaria y la participación del notariado en el mismo.

La mesa directiva de la delegación argentina que asistirá al congreso, ha quedado integrada de la siguiente manera: presidente, escribano Jorge A. Bollini, Irigoyen 820, Capital Federal; vicepresidente, escribano Federico J. Panero, Buenos Aires 262, San Francisco, Córdoba; vicepresidente segundo, escribano Alberto Ramos Mejía, Rioja 2547, Santa Fe; secretario, escribano Julio A. Aznares Jáuregui, Belgrano 265, Capital Federal; secretario, escribano Patricio Navarro Zavalía, San Martín 650, Tucumán y, tesorero, escribano Elso Daniel Rosso, Aristóbulo del Valle 41, Rivadavia, Mendoza.

Se desempeñarán como coordinadores nacionales los siguientes profesionales: tema I, Domingo Lauro Lanfranchi, General Paz 147, Córdoba; tema II, Osvaldo S. Solari, Maipú 497, primer piso, Capital Federal; tema III, Norma Lanski de Weinschelbaum, Paraguay 1272, Rosario y tema IV, Francisco Cavecedo García, Montevideo 199, Mendoza.

## Acto de fin de cursos en el Liceo Militar

Mañana, a las 19, se realizará, en el Liceo Militar "General Espejo", la ceremonia de finalización de los cursos y egreso de la promoción XXV de cadetes.

Especialmente se ha invitado a concurrir a este acto a los padres de los cadetes y al público en general.

## Culto católico

**Hora Santa.** — Hoy, a las 18, en la catedral de Nuestra Señora de Loreto, se rezará la Hora Santa, para rogar por los sacerdotes, religiosas y vocaciones de la diócesis de Mendoza.

## Desmienten informes sobre un yacimiento uranífero

La Delegación Cuyo de la Comisión Nacional de Energía Atómica dio a conocer un comunicado en el que se desmiente rotundamente las noticias periodísticas sobre el descubrimiento de un yacimiento uranífero en la provincia de San Juan al que se le asignaban expectativas de producción y de calidad sobresalientes.

El comunicado dice: "Ante noticias periodísticas aparecidas recientemente en diversos medios de difusión con respecto al yacimiento denominado Carrizal, departamento Iglesia, San Juan, donde se asignan características excepcionales con respecto a las leyes e importancia del mismo, la Delegación Cuyo de la Comisión Nacional de Energía Atómica puntualiza lo siguiente:

"1º) El yacimiento Carrizal fue descubierto en el año 1959; 2º) El yacimiento se encuentra en fase de exploración y al presente no pueden adelantarse cifras valederas sobre leyes o cubicación que ofrezcan ciertas perspectivas, y 3º) El doctor Carlos E. Antonietti, en forma personal y como agente de la CNEA, desmiente en su totalidad las informaciones periodísticas deformadas que se le atribuyen respecto a ese yacimiento".

## Operativo Sabin en el Hospital Italiano

El Hospital Italiano de Mendoza informó que continúa vacunando contra la parálisis infantil en su sede de Avenida de Acceso 1070, aSn José, de 8 a 12 y de 16 a 20. La vacunación finalizará el sábado, a las 12.

De acuerdo con lo comunicado el operativo se realiza en coordinación con el Ministerio de Bienestar Social.

## Visita guiada a instalaciones de Papel Prensa

Para el 10 del corriente la empresa Papel Prensa S.A., ha organizado una visita guiada a las obras de su planta industrial en San Pedro, provincia de Buenos Aires.

El programa a desarrollarse en la oportunidad es el siguiente: a las 8.30, concentración en el acceso al edificio de Papel Prensa S.A., Bartolomé Mitre 739, Capital; a las 9, salida hacia San Pedro; a las 11.30, llegada a la planta industrial; a las 11.45, visita guiada; a las 13, almuerzo ofrecido por la 15.30, regreso a la Capital Federal.

## Se reunirán hoy maestras de 1930

Una comida de camaradería realizarán hoy, a las 21.30, las maestras que egresaron en 1930 de la Escuela Normal "Tomás Godoy Cruz". La reunión se hará en el Mendoza Tenis Club donde, además, se pueden retirar las tarjetas.

# Actividad educacional

### Escuelas nacionales clausuran el año lectivo

La Supervisión Seccional de Escuelas Nacionales de Mendoza realizará mañana a las 18.30, en el campo de deportes de la Escuela Hogar "Carlos María Biedma", el agasajo a los alumnos que han concluido el ciclo primario. Este acto coincide con el 70º aniversario de la creación de aquel organismo.

**Instituto "San Buenaventura".** — Este instituto ha iniciado la inscripción para los cursos mixtos de 1er. año del ciclo comercial diurno y de 2º año.

### Pago de haberes a docentes nacionales

Supervisión Seccional de Escuelas Nacionales comunicó que han sido transferidos los fondos para el pago de haberes por el mes de noviembre al personal titular. Las escuelas del Gran Mendoza podrán retirar las planillas hoy a partir de las 9.

**Educación musical.** — La inspectora de educación musical elaborará las hojas de actuación profesional de los maestros de la especialidad, de acuerdo al siguiente detalle: hoy, a las 8, La Paz y Santa Rosa, en escuela "Primera Junta", y a las 10, en la escuela "Ventura Segura"; mañana y el sábado, en la jefatura zona Sur; el 6, de 8 a 12, en Capital, escuela "Patricias Mendocinas", y de 17 a 19, en Maipú, escuela "Justo José de Urquiza"; el 7, de 8 a 12, Guaymallén y Lavalle, en escuela "Guillermo Cano" y de 17 a 18, Luján, en escuela "Comandante Torres"; el 9, de 8 a 12, Godoy Cruz, en escuela "Guillermo Rawson", y de 17 a 19, Las Heras, en escuela "Mariano Necochea"; el 10, de 8 a 12, Junín y San Martín, en escuela "Gral. José de San Martín", y de 17 a 19, Rivadavia, en escuela "Bernardino Rivadavia", y el 13, de 8 a 12, Tunuyán, Tupungato y San Carlos, en la escuela "José Hernández".

**Escuela de Ortofonía y Sordos "Raquel M. de Pavón".** — Mañana y el lunes se realizará en esta escuela, la inscripción de niños desde 3 años de edad, con problemas auditivos y del lenguaje.

**Inspección Técnica Sección 3.** — Esta inspección comunicó a los directores de escuelas de Santa Rosa, que hoy instalará su sede en la escuela "Pascual Pringles", para evacuar consultas sobre las tareas de fin de año.

**Traslado transitorio.** — Supervisión Seccional de Escuelas Nacionales comunicó al personal que actualmente tiene traslado transitorio y que continuará en tal situación de revista para el período lectivo de 1977, que deberán comunicarlo por nota acompañando la certificación correspondiente.

**Casa del Maestro.** — La filial San Martín de esta entidad comunicó a los docentes que asistieron al curso sobre gramática estructural, que pueden retirar el certificado provisorio, de 17 a 22, en Berutti 247, San Martín.

### Clases públicas de danzas en la Comuna

Como culminación de un año de tareas, la Escuela Municipal de Danzas realiza sus tradicionales clases públicas de danzas, ocasión en que los padres y familiares de los alumnos pueden apreciar lo aprendido a lo largo del año que termina.

Las clases comprenden danzas clásicas en sus cursos preparatorios, elemental, básico y danzas folklóricas en los cursos elemental, básico y acelerado.

Estas exhibiciones continuarán hoy y mañana, de 16.30 a 18, en el subsuelo del edificio municipal y comprenderán, en esos días, a danzas folklóricas.

**Escuela "Domingo Bombal".** — Hoy a las 9 se realizará en esta escuela el acto de fin de cursos, ocasión en que se despedirá a las docentes Carolina Amalia Peralta, Rosa Clara Boganilsky de Fernández y Nuri Monserrat Bragulat de Klye con motivo de sus jubilaciones. Posteriormente, a las 11, en la iglesia catedral de Loreto, será oficiada una misa en acción de gracias y a las 21.30 se les ofrecerá una cena. Las tarjetas deben ser solicitadas en el teléfono 217644.

**Educación Preprimaria.** — La inspectora técnica de educación preprimaria comunicó a los directores de escuelas con secciones de jardín de infantes de Tunuyán, Tupungato y San Carlos, que firmará las constancias de asistencia y conceptos, mañana a partir de las 9 en la escuela "Vicente López y Planes". El sábado, de 9 a 13, lo hará en el jardín de infantes "Merceditas de San Martín", a los jardines de infantes de Capital y departamentos que se presenten.

**Escuela "Tomás Alva Edison".** — El 10 de este mes se agasajará en esta escuela a las docentes Imelda del Rosario Amieva Sosa, Mirta Cacciavillani de Ferro, Elsa Rita Contreras y el señor Félix Molino, con motivo de sus jubilaciones. A las 21 se les ofrecerá un lunch al que podrán adherir hasta el 6, en el teléfono 261738.

**Mesa Calificadora de Méritos.** — El Ministerio de Cultura y Educación de la Provincia informó que los aspirantes de ingreso a la docencia, en el momento de su inscripción en Mesa Calificadora de Méritos, deberán cumplimentar la declaración jurada de adhesión a las efemérides patrias.

**Planilla de promociones.** — Se elevará a Sección Certificaciones y Diplomas, las planillas de promociones desde el 20 al 30 de diciembre. Las escuelas de los departamentos San Rafael, General Alvear y Malargüe, enviarán esta documentación a la Jefatura Zona Sur.

**Inscripción en Jardín de Infantes.** — Por resolución Nº 312, la Dirección de Escuela dispuso que en primer grado y jardín de infantes, se inscriban directamente y sin participar en el eventual sorteo, a los aspirantes que tengan hermanos como alumnos del establecimiento.

### Inscripción en centros culturales en Capital

La Comuna de la Capital informó que el viernes comenzará la inscripción de alumnos en los jardines de infantes de los tres centros culturales de su dependencia.

## Colaciones de grados harán varias escuelas

La Escuela Nacional de Educación Técnica Nº 1 "Ing. Pablo Nogués" realizará el sábado a las 9, en el cine Selectro, la colación de grados de la promición 1976. El programa preparado es el siguiente: a las 9, recepción de autoridades e invitados, presentación de la bandera de ceremonias, Himno Nacional, palabras del ingeniero Pedro Stanislao Giampietri, de la egresada señora María de Lourdes Izquierdo de Ríos y de un miembro de la comisión cooperadora; entrega de diplomas y premios a los mejores egresados, y palabras del director de la escuela, profesor Julio José Canosa. A las 22 se ofrecerá una cena a los egresados.

**ENET Nº 5.** — La Escuela Nacional de Educación Técnica Nº 5 de Mendoza realizará su colación de grados y, simultáneamente, festejará el 25º aniversario de su creación. El acto tendrá lugar mañana a las 18.45 en el teatro Independencia y a las 22.30, en la sede social del Jóckey Club, se realizará la cena "Bodas de plata" a la que se ha invitado a ex profesores y egresados. Las adhesiones se reciben en el teléfono 242518, a partir de las 20.

**Colegio "San Buenaventura".** — El acto de colación de grados del Instituto San Buenaventura, se realizará mañana a las 21. En primer término se escuchará al coro polifónico infantil que dirige el profesor Luis A. Liberatore y luego se procederá a la entrega de premios y diplomas a los egresados. Finalmente hablará el director de estudios, profesor Gerónimo Gerardo Parra. A las 22 se realizará la cena de los egresados.

**Instituto "Rodeo del Medio".** — La colación de grados de este instituto de Rodeo del Medio se realizará el sábado, a las 19, de acuerdo al siguiente detalle: misa de acción de gracias, recepción de autoridades, Himno Nacional, actuación del coro del Instituto, entrega de premios a los mejores alumnos, entrega de diplomas a los egresados, cambio de abanderados y discursos del mejor egresado y de la rectora. A las 22 se hará la cena de egresados.

**Colegio Don Bosco.** — El colegio Don Bosco realizará mañana a las 21 el acto de clausura del año escolar de los cursos secundarios. Luego de la entrada de la bandera de ceremonias, será cantado el Himno Nacional, hablará el rector del colegio, padre Miguel Espalla y luego se escuchará al conjunto de cuerdas y al trío de flautas de la Escuela Superior de Música.

Posteriormente, se hará entrega de premios a los alumnos distinguidos y de diplomas a los egresados. Luego hablará un egresado y, por último, se hará el cambio de abanderado.

La clausura del año lectivo del ciclo primario se hará el sábado a las 17.

# Primera promoción de la ENET Nº 1 de Guaymallén

En el salón de actos del Banco de Previsión Social se hará mañana a las 18 la ceremonia de egreso de la primera promoción de la Escuela Nacional de Educación Técnica Nº 1 (ENET) de Guaymallén, en la rama de técnicos electromecánicos nacionales.

La ENET Nº 1 de San José fue creada hace 22 años como escuela fábrica y nació como un requerimiento de la comunidad. Durante varios años su desenvolvimiento fue bastante difícil por no haber contado con edificio propio.

En 1969, el establecimiento pasó a ocupar un terreno en las calles Necochea, Santa María de Oro, Lavalle y Uruguay, en San José, donde actualmente se está construyendo un moderno edificio de dos plantas.

Merced al esfuerzo de directivos y personal docente y no docente, la escuela pudo proseguir su marcha, hasta lograr en 1974 que se creara el ciclo superior con orientación electromecánica, con lo cual se cristalizaron las aspiraciones de tantos jóvenes que pasaron por sus aulas.

En el acto de egreso se entregarán diplomas simbólicos a los egresados y medallas a los mejores alumnos.

El director de la escuela, profesor Oscar Abel Quiroga, pronunciará palabras de despedida.

El programa se completa con la inauguración de una muestra de trabajos realizados por los alumnos en el taller del establecimiento y una misa de acción de gracias, que se realizará el sábado a las 11, en la iglesia de San Mauricio.


Vacaciones con Inti viajes

MAR DEL PLATA
Excursiones de 10 - 12 - 17 ó 21 días
Hotel baño privado con desayuno.
Media pensión o pensión completa

VIAJE EN TREN, OMNIBUS O SU AUTOMOVIL
Diciembre, salidas diarias
Media pensión $ 23.550.—

CARLOS PAZ — LA FALDA — BARILOCHE
VIÑA DEL MAR MIRAMAR VILLA GESELL
Salidas diarias.

FINANCIACION HASTA EN 10 MESES

AV. ESPAÑA 1173 - TEL. 231626



Comite 30 w

ACARICIDAS: Omite - Acricid - Zardex.
FUNGUICIDAS: Dithane M 45 - Folpan - Azufres
INSECTICIDAS: Aficida - Parathión - Supracid
HERBICIDAS: Cobex - Afalón - Weedazol

Quimagro S.C.A.
la química al servicio del agro
Pedro Vargas 247 - Dorrego - Mendoza - Tel. 241851


CONVOCATORIA

**Colegio de Abogados de Mendoza**

Cítase a los socios en segunda citación a Asamblea Anual Ordinaria a realizarse el día 16 de diciembre de 1976, a las 19, en el salón de actos del Palacio de Justicia, que se efectuará cualquiera sea el número de socios que asistan, para considerar el siguiente ORDEN DEL DIA:

1) Lectura del acta anterior.
2) Elección de dos socios para que suscriban el acta.
3) Consideración rendiciones de cuentas al 29/11/66 y 31/10/67.
4) Lectura y consideración de memorias y balances por los ejercicios cerrados 31/10/68 - 1969 - 1970 - 1971 - 1972 - 1973 - 1974 - 1975 y 1976.
5) Informe sobre los motivos del tratamiento por la presente asamblea de los ejercicios y las rendiciones de cuentas mencionadas en los puntos anteriores.

Dr. GERARDO A. CALVO, Secretario — Dr. PEDRO JOSE LELLA, Presidente

1|12|C|19|3|12


TABACOS BEVERLAND S.R.L.
SAN MARTIN 915 - ROSARIO
Comunica a la banca, comercio e industria que ha designado a
DISTRIBUIDORA 9 de JULIO PAREJA HNOS.
Distribuidores exclusivos en la zona de Cuyo

Distribuidora 9 de JULIO
PAREJA HNOS.
9 de Julio 2771
Mendoza
Agradece a TABACOS BEVERLAND la designación quedando a disposición de clientes, favorecedores y amigos de todo Cuyo.



LINEA NOVA VERANO
elcondor
PANTALON $ 2.495
CAMISA $ 1.595
SACO SPORT $ 8.950
REMERA CHOMBA $ 1.295
AMBO $ 9.890
elcondor
lo sabe hacer
SAN MARTIN 1567 - MENDOZA - MENDOZA 170 SUR - SAN JUAN



COORDINADOR
SERVICIOS DE SALUD

Para una pequeña comunidad de trabajo, ejecutante de una importante obra que forma parte de un ambicioso complejo hidroeléctrico, se requiere la postulación de un médico cuya formación y experiencia esté desarrollada en el campo de salud pública.

Desde ya, será conveniente poseer una actuación previa en medicina clínica, pero la búsqueda está orientada a quien posea imaginación, dinamismo y habilidad para planificar, organizar y coordinar el Servicio de Salud para una comunidad civil y laboral en rápido y constante crecimiento, que alcanzará en su nivel óptimo a aproximadamente 4.000 personas.

La función se desenvolverá desde el Centro Hospitalario, del que será responsable, que cuenta con las instalaciones y facilidades auxiliares necesarias y donde se prevé a corto plazo completarlo con un equipo de profesionales en especialidades básicas.

Tendrá ingerencia de naturaleza sanitaria sobre todos los servicios que se brindan a la población, como ser: escuela, comedor, recreación, servicios sanitarios, etc.

COORDINADOR
Seguridad Industrial y Servicios al Personal

Se solicita un técnico en seguridad industrial o saneamiento ambiental, con marcada inclinación por el tratamiento de temas, propios y afines, de implicancia comunitaria.

El contexto en que deberá desempeñarse es el mismo que el mencionado en la posición anterior, inclusive con iguales proyecciones; es más, su gestión deberá llevarse a cabo en estrecha y permanente colaboración con el Coordinador - Servicios de Salud.

Tendrá responsabilidad directa sobre la prevención de accidentes, incendios y siniestros de cualquier tipo, como así también sobre la aplicación de normas de tránsito y señalización, elaborando para ello programas educativos para instruir desde el nivel escolar hasta el laboral y familiar. Se incluye bajo su supervisión directa el Servicio de Vigilancia (protección de personas, equipos, materiales e instalaciones) y la promoción de actividades recreativas y de esparcimiento.

Prestará apoyo para regular la calidad de atención del comedor, la proveeduría y su abastecimiento, y otros servicios de infraestructura.

Para ambas posiciones está previsto un nivel de remuneraciones atractivo y el alojamiento del grupo familiar.

Dirigirse urgente por carta, detallando datos personales y reseña de actuación anterior a:

DIRECCION DE PERSONAL N. S.
CASILLA DE CORREO CENTRAL 2511 (1000)

2.12 F.56259 2.12

CRONICA POLICIAL

# Numerosos lesionados en diferentes accidentes

Por calle Avellaneda al sur, Guaymallén, circulaba el automóvil Ford Mercury 57, chapa M-122731, conducido por el ciudadano Segundo Oscar Flores, argentino mayor de edad, domiciliado en Genaro Jofré 241, Maipú. Al llegar a calle Godoy Cruz, por causas que se investigan, chocó con el automóvil Fiat 128, modelo 74, chapa M-175166, conducido por Raúl Emilio David, argentino mayor, con residencia en Severo del Castillo s/n., Los Corralitos. A raíz del impacto resultaron con lesiones los conductores y sus acompañantes. En el Hospital Central quedaron internados David, con politraumatismo de cráneo y heridas múltiples y su acompañante, Alicia Beatriz David, argentina mayor de edad, con pérdida de conocimiento, fractura de maxilar izquierdo y escoriaciones múltiples. Flores fue asistido de hematoma en la rodilla derecha, retirándose a su domicilio, no así su acompañante, Elda Felicidad Gómez de Flores, argentina mayor de edad, que fue internada en la sala de recuperación con herida desgarrada en el brazo derecho, herida y escoriaciones en las rodillas y en las piernas y fractura en el hombro y el brazo derecho.

Los vehículos sufrieron desperfectos de consideración.

### Otros tres lesionados

En la esquina de avenida San Martín y Pellegrini, ciudad, colisionaron el automóvil Ford Fairlane modelo 72, chapa 121567, conducido por Abraham Simón, argentino mayor de edad, domiciliado en Bandera de los Andes 401, Guaymallén y la motocicleta Zanella 175 c.c., que conducía el ciudadano Oscar Luis Dicoropri, argentino mayor de edad, con residencia en Víctor Longoni 2343, Luján de Cuyo, a quien acompañaba una menor de 13 años, domiciliada en Godoy Cruz. A raíz del choque, los ocupantes de la moto resultaron con lesiones, siendo trasladado Dicoropri al Hospital Central donde quedó internado por presentar fractura del fémur izquierdo y escoriaciones múltiples, mientras que la menor fue conducida al Hospital El Carmen, siendo internada con fractura de fémur izquierdo y trumatismo encéfalo craneano. Al producirse la colisión, la menor salió de la motocicleta golpeando en el parabrisas de un automóvil Fiat 128, modelo 1974, chapa M-147618 que guiaba Mabel Iber Ranchetti, argentina mayor de edad, domiciliada en Pedro del Castillo 1635, Godoy Cruz, que también debió ser atendida en el Hospital Central, con escoriaciones en la nariz y en las dos piernas, retirándose a su domicilio.

### Ciclista herido

Por avenida Costanera Norte hacia el Sur, circulaba el automóvil Peugeot 404, modelo 1974, chapa M 154747, conducido por el ciudadano Efraín Vázquez, argentino mayor de edad, con residencia en Joaquín V. González 1912, Godoy Cruz. Por causas ignoradas, al llegar a calle Ramírez colisionó con un ciclista que resultó ser el ciudadano Miguel Viviloni, argentino mayor de edad, con vivienda en Moreno 304, Guaymallén, quien sufrió la fractura del cuello del fémur izquierdo, quedando internado en el Hospital Central.

### Motociclista internado

El ciudadano Mario Giovarruscio, argentino mayor de edad, con residencia en Olavarría s/n., Perdriel, sufrió traumatismo de cráneo, herida cortante en el parietal, traumatismo y escoriaciones en la pierna y tobillo derechos, por lo que debió ser internado en el Sanatorio Regional de Luján de Cuyo. Las lesiones las recibió cuando se desplazaba en una motocicleta Puma 76, en zona de Luján de Cuyo, y habría colisionado con el automóvil Valiant III, modelo 64 chapa M 029647, conducido por el ciudadano José Alberto Gómez, argentino mayor de edad, con residencia en Manzana D, Casa 5, Barrio Carbometal.

### Cayó de un equino

En el Puesto El Bajo El Yuyo, Santa Rosa, el ciudadano José Oviedo, argentino mayor de edad, residente en el lugar, cayó del equino que montaba. Oviedo resultó con traumatismo de tórax por lo que fue internado en la sala de traumatología del Hospital Regional San Martín.

### Herido de bala

El personal policial de la Seccional 14ª, General Alvear, investiga las causas por las cuales un menor de 17 años, domiciliado en esa jurisdicción, resultó con herida de bala en el hombro derecho, sin orificio de salida, por lo que fue internado en el Hospital Regional. La herida le fue producida mientras se encontraba bañándose en un canal paralelo a la Ruta 143 y calle C., General Alvear.

### Ciclista internado

En el Hospital Carlos Ponce, de Tunuyán, se asiste el ciudadano Roberto Maass Lemos, argentino mayor de edad domiciliado en Olazábal 88, Tunuyán, que sufrió traumatismo de cráneo con pérdida de conocimiento, en un accidente vial. Ocurrió cuando la víctima se desplazaba en bicicleta, siendo embestido por el automóvil Chevrolet 47, chapa M-122565, conducido por el ciudadano Félix Coria, argentino, mayor de edad, con residencia en Comandante Espora s/n., Tunuyán.

### Herido en San Rafael

El ciudadano Pedro Matiu, español mayor de edad, con domicilio en calle Los Filtros s/n., Ingeniero Balloffet, quedó internado en el Policlínico San Rafael con lesiones de carácter reservado, que le fueron producidas cuando circulaba en bicicleta por la Ruta Nacional 144 y fue embestido por el automóvil Fiat 125, chapa M-125643, guiado por el ciudadano Pascual Robles, domiciliado en la zona.

# Una joven y su hijita mueren en una colisión

**LA PLATA**, 1º (Télam). — Una mujer y su hija de un año perdieron la vida a raíz de las heridas sufridas en un accidente automovilístico en la localidad de Lanús, en la zona del Gran Buenos Aires.

El hecho ocurrió cuando el automóvil particular que guiaba Norma Noemí Sansual, que llevaba como acompañantes a Orietta Báez López de Sansual, de 30 años y la pequeña hija de esta, Raquel Alejandra, de un año de edad, chocó violentamente con el camión conducido por Cecilio Armando Larramendi, en la intersección de la calle Sulpacha con el camino General Belgrano. De resultas de la colisión, fallecieron en forma instantánea la señora de Sansual y su hijita.

# Vuelco en Beltrán: una menor muerta y heridos

Como consecuencia del vuelco de una camioneta en Fray Luis Beltrán, en la que eran trasladados de regreso a sus hogares 18 trabajadores rurales, 14 de ellos menores, una adolescente sufrió heridas fatales y otras cinco personas resultaron heridas, siendo internadas con diagnósticos de distinta gravedad.

El accidente ocurrió alrededor de las 19.45, en el carril Podestá, a la altura del kilómetro 1053, donde la Ford Ranchera modelo 1975 guiada por Eduardo Maldonado, español, volcó imprevistamente cuando el conductor intentó girar para dirigir el rodado hacia el sur.

En la caja del vehículo y en la cabina eran conducidos de regreso a sus domicilios 18 obreros que habían tomado parte de una jornada de cosecha de ajo, en una finca de la zona.

Producido el vuelco, por distintos medios se trasladó a los trabajadores, 14 de ellos menores, al hospital "Metraux", de Fray Luis Beltrán, donde se comprobó que había llegado sin vida Rosa Carmen Sosino, de 17 años, afincada en loteo Bombal de Rodeo del Medio.

Debido al elevado número de heridos y lesionados, varios de éstos fueron evacuados al Hospital Central, quedando allí internados 3 menores, cuyas identidades no fueron reveladas y 2 mayores. Estos fueron individualizados como Rosa de Sosa, de 54 años, residente en la calle Rivadavia 735, Palmira, con fractura de clavícula izquierda y Antonia Epifanía Garro, de 60 años, domiciliada en San Roque, víctima de escoriaciones y fractura del antebrazo derecho.

Otros cosechadores, con lesiones de poca importancia, se retiraron a sus viviendas por sus propios medios. El conductor Maldonado resultó lesionado, pero no fue hospitalizado.

# Esclarecen robo por un monto de $ 10.000.000

**BUENOS AIRES**, 1º (NA). — Efectivos de la Policía Federal lograron detener en esta capital y en la ciudad de San Luis a tres deshonestos comerciantes que se habían apropiado indebidamente de valioso material fotográfico remitido a clientes de una empresa del ramo, al tiempo que recuperaron artefactos sustraídos por un monto de 10 millones de pesos.

Los procedimientos se cumplieron ante una denuncia formulada por la empresa importadora de artículos fotográficos con sede en calle Segurola 1885, de esta capital, que a su vez despachaba ese tipo de material a pedido de comercios locales y del interior del país.

Los envíos eran confiados a dos de los detenidos que remitían al tercer cómplice, radicado en la ciudad de San Luis con un comercio fotográfico, las mercaderías que retenían de los despachos. Las sustracciones fueron comprobadas al realizarse balances de los artefactos despachados a los clientes de la empresa quienes, desde tiempo atrás, venían denunciando que o no les llegaba el material requerido o los envíos llegaban con piezas faltantes.

Tras una rápida investigación, personal de la sección Robos y Hurtos de la Policía Federal detuvo a Abdón Sadaca, de 34 años, casado, electricista, domiciliado en Miranda 4617 de esta capital, y a Ernesto Natalio Arendt, de 34, casado, comerciante, con domicilio en Pasteur 132, quienes resultaron ser los autores de las sustracciones que efectuaban como encargados de los despachos.

Los artefactos eran remitidos a Héctor Omar Sadaca, hermano del anterior, casado, de 31 años, con domicilio en Falucho y Pedernera, de la ciudad de San Luis. Este último había establecido en San Luis una casa de ventas de artículos fotográficos, aprovechando el material robado.

Simultáneamente con la detención de los delincuentes, la policía logró recuperar de sus domicilios casi la totalidad de los artículos robados que fueron estimados en poco más de 10 millones de pesos.

# Depravado comete delitos en perjuicio de una hija

**SAN RAFAEL.** — Personal de la Brigada de Investigaciones logró poner fin a un aberrante suceso que venía cometiendo un depravado en perjuicio de su hija menor de 14 años.

Los detectives tomaron conocimiento de que en una casa precaria, construida con chapas ubicada en la calle Espino esquina Ortiz de Rosas, de esta ciudad, se venía cometiendo un delito privado en perjuicio de una menor y abocados a la investigación y esclarecimiento del hecho, se logró determinar la gravedad del mismo, estableciendo que Lucas Pascual Luna, de 35 años, desde hacía un año venía manteniendo relaciones materiales con su hija que ahora cuenta 14 años, y que extralimitaba su bajo instinto al obligarla a ejercer un vil comercio con personas que áquel llevaba a la vivienda.

Ahora se encuentra alojado en una dependencia policial por facilitación de la prostitución calificada y estupro, a disposición del juez de instrucción y juez de menores.

### Intruso detenido

**SAN RAFAEL.** — Se logró detener a un individuo que el 22 de noviembre ingresó a una vivienda del distrito Cañada Seca, donde intentó someter a la dueña de casa que se encontraba en esos momentos acompañada de su hija de tres años. Aprovechando que la mujer se encontraba sola, se hizo presente en el interior del inmueble y trató de someterla a sus bajos instintos, pero encontró sólida oposición y defensa, a la vez que repetidos gritos de socorro.

Todos esos aspectos se sumaron al llanto de la pequeña, que sufrió un ataque de nervios al ver la lucha que sostenía su progenitora. Ante ese cuadro, el intruso se dio a la fuga.

Radicada la denuncia en la policía del lugar, ésta solicitó la colaboración de la Brigada de Investigaciones cuyo personal logró establecer como autor de ese intento de violación a Alberto Ramón Ortega, de 24 años, domiciliado en la Finca Sanbrassi "La Nora", quien se encuentra a disposición del juez de Instrucción.

# Caso vinculado a la venta de niños recién nacidos

**SAN MIGUEL DE TUCUMAN**, 1º (NA). — El juez de Instrucción, Juan de Dios Toledo, dispuso el procesamiento, a la vez que dictó la prisión preventiva y trabó embargo por 300.00 pesos sobre sus bienes, de Eva del Carmen Mansilla, acusada del encuestro de una niña de pocos días de vida a la que, con engaño, arrebató de brazos de sus padres.

La Mansilla, que tiene 33 años y se domicilia en calle 25 de Mayo 1602 de esta ciudad, niega ser la secuestradora de la criatura, que no ha sido encontrada hasta ahora.

El hecho se produjo el 27 de julio último, en un consultorio externo del Instituto de Maternidad de esta capital.

Ese día, una mujer se acercó a los padres de la niña y les pidió que se la "prestaran" por un momento con el fin de mostrársela a su compañero. La desconocida se alejó de inmediato y días después fue detenida Eva del Carmen Mansilla, por coincidir los datos proporcionados por la pareja con su fisonomía.

# Derrumbe de un techo y la situación de una firma industrial de Godoy Cruz

La Municipalidad de Godoy Cruz decretó la clausura de un establecimiento industrial, con posterioridad a que técnicos de la Comuna comprobaron que las vibraciones causadas por maquinarias fueron el origen del derrumbe parcial del cielorraso de una vivienda, hecho que no produjo víctimas.

A pesar de que esta situación tuvo un comienzo conflictivo, anoche las partes habían arribado a un entendimiento y la solución del problema estaba en vías de ejecución, según informó a un cronista de este diario el intendente de Godoy Cruz, capitán (R) Osvaldo Galli.

El desmoronamiento ocurrió en la residencia particular de la calle Primera Junta 1050, donde habita la familia Piergentili, el lunes a las 13.05, causando destrozos en el mobiliario de la casa y afectando su estructura.

La caída en parte del techo se debió a las vibraciones producidas por una guillotina instalada en el establecimiento "Cuyomet S. A.", de calle Sarmiento 2048, dedicado al cortado y doblado de chapas.

El accidente, que afortunadamente no cobró víctimas, determinó el inmediato cierre de la industria, ubicada en un área prohibida para las actividades que desarrolla.

La empresa —informó el intendente— admitió su responsabilidad en el caso y sus directivos ofrecieron las pases para un arreglo definitivo.

Como la firma dispone de un terreno en la zona industrial del departamento (carril Rodríguez Peña), sus dueños anunciaron que comenzarán de inmediato a abocarse a la erradicación del taller a ese sector.

Se convino —amplió el capitán Galli—, que debido a los altísimos costos que demandará esa operación, la firma dispondrá de un plazo prudencial para su traslado, avalando este convenio la unión vecinal del lugar.

Sin embargo, los directivos se comprometieron a no poner más en funcionamiento la máquina (una guillotina de gran tamaño), que desencadenó la explosión del techo de una de las viviendas aledañas. Debido a los contratos asumidos por el establecimiento y para que no cesara en sus funciones ninguno de sus operarios, se permitirá al inmueble industrial desarrollar los trabajos menores, que aunque continuarán produciendo ruido, no pondrán en peligro la seguridad de las fincas vecinas. Cálculos provisorios establecerían en 12 meses el tiempo que demandará la reubicación de la industria.

El intendente Galli, al admitir la buena disposición de las partes en el diferendo, puntualizó que la firma "Cuyomet" dispuso hacerse cargo íntegramente de los gastos que insumirá la reparación de la casa.

# Detención por ejercicio ilegal de la medicina

Personal de la Sección Leyes Especiales de la Brigada de Investigaciones, zona Sur, procedió a la detención de la ciudadana Catalina Gómez de Cuello, argentina, mayor de edad, residente en Ortiz de Rosas y Segovia, San Rafael, que fue sorprendida cuando atendía a varios "pacientes". Se le instruye proceso por infracción al artículo 75 del Código de Faltas. Posteriormente, el magistrado interviniente dispuso su libertad, tras el pago de la correspondiente caución, labrándose las actuaciones de rigor.

## Estado del tiempo

MINIMA: 14,9ºC
MAXIMA: 28,3ºC

La temperatura mínima de ayer se anotó a las 5.10 con 14,9 grados, en tanto que la máxima se registró a las 17.45 con 28,3 grados, según datos aportados por el Servicio Meteorológico Nacional.

A las 21.30 el termómetro indicaba 25º grados y la humedad relativa ambiente se elevaba al 51 %.

*Para hoy*

El pronóstico anticipa para la jornada de hoy: nubosidad variable, tormentas aisladas y poco cambio de temperatura.

Dodge MESCHINI
RIOJA 1448 - Tel. 250800 - MZA

LORETI y CIA.
TRADICIONAL DISTINCION Y ECONOMIA EN SERVICIOS FUNEBRES
SAN MARTIN 571 - Tel. 292219 - MENDOZA
DEPOSITO: ALBERDI 330 - Tel. 214407

# AVISOS FUNEBRES

## SEPELIOS

**Q. E. P. D.**
**JUAN GIL ZAMBUDIO**
**Falleció el 1-XII-1976.**
**C. A. S. R. y B. P.**

Sus hijos: Antonio, Olga y Eduardo (ausente), hijos políticos: Teresa Ramos y Félix Cabello, hermanas: Victoria, Aurora y Julia, nietos: Juan Carlos y Nancy Zambudio, Raúl y Teresita Cabello, hermanos políticos, sobrinos y demás deudos participan su fallecimiento e invitan al sepelio hoy a las 11, al cementerio de la Capital. Casa de duelo: Pedernera 992, San José Güiñ. Servicio: Empresa Augusto Américo Zapata. Teléf. 258669. 2|12|F|52832|2|12

**JUAN GIL ZAMBUDIO. - Q. E. P. D. - Falleció el 1-XII-1976. - C. A. S. R. y B. P. -** Juan A. Julch, Nidia A. Tillar de Julch y Flia., Juan Luis Julch, Griselda Arutti de Julch y Flia., Luis Alfredo Vinasso, Marta Beatriz Julch de Vinasso, participan el fallecimiento del padre de su ahijado y primo Antonio Mut e invitan al sepelio de sus restos. 2|12|C|714|2|12

**JUAN GIL ZAMBUDIO. - Q. E. P. D. - Falleció el 1-XII-1976. - C. A. S. R. y B. P. -** Nasif A. Abihaggle y Aurora Zambudio de Abihaggle, Antonio Jeréz y Victoria Zambudio de Jeréz, Francisco Serrat y Julia López de Serrat y familias, participan con dolor el fallecimiento de su hermano y hermano político e invitan al sepelio de sus restos. 2|12|F|52833|2|12

**JUAN GIL ZAMBUDIO. - Q. E. P. D. - Falleció el 1-XII-1976. -** Juan Jesús Ramos y Flia., Juan Vicente Costa y Flia., Armando Olivera y Flia., participan con profundo dolor el fallecimiento del Sr. padre de su hermano político e invitan al sepelio de sus restos. 2|12|C|700|2|12

**JUAN GIL ZAMBUDIO. - Q. E. P. D. - Falleció el 1-XII-1976. -** Empleados Comercial San José, participa su fallecimiento e invitan al sepelio de sus restos en el cementerio de la Capital. 2|12|C|699|2|12

**JUAN GIL ZAMBUDIO. - Q. E.P.D. - Falleció el 1-XII-1976.** Rinaldi y Asociados, participa con profundo dolor el fallecimiento del padre de su amigo Antonio Zambudio Mut e invita al sepelio de sus restos. 2|12|F|59324|2|12

**JUAN ZAMBUDIO. - Q.E.P.D. - Falleció el 1-XII-1976. -** Hugo Iglesias y familia, participan con dolor el fallecimiento del padre de su dilecto amigo Antonio e invitan al sepelio de sus restos. 2|12|C|658|2|12

**JUAN ZAMBUDIO. - Q.E.P.D. - Falleció el 1-XII-1976. -** Juan Alberto Morel y familia, participan con pesar el fallecimiento del padre de su querido amigo Antonio e invitan al sepelio de sus restos. 2|12|C|657|2|12

**JUAN GIL ZAMBUDIO. - Q. E. P. D. - Falleció el 1-XII-1976. - C. A. S. R. y B. P. -** Banco Regional de Cuyo Sucursal San José, participa el fallecimiento de su cliente y amigo e invita al sepelio de sus restos. 2|12|F|52833|2|12

**JUAN ZAMBUDIO. - Q. E. P. D. - Falleció el 1-XII-76. -** Angel Cortesi y Flia., participan con profundo dolor el fallecimiento del señor padre de su dilecto amigo Antonio Zambudio e invitan al sepelio de sus restos. 2|12|F|52844|2|12

**JUAN GIL ZAMBUDIO. - Q. E. P. D. - Falleció el 1-XII-1976. - C. A. S. R. y B. P. -** Ubaldo Utrero y Sra., su sobrino Ubaldo Humberto Utrero y Flia., y su ahijado Antonio Utrero y Flia., participan su fallecimiento con profundo pesar e invitan al sepelio de sus restos. 2|12|C|712|2|12

**JUAN ZAMBUDIO. - Q. E. P. D. - Falleció el 1-XII-1976. -** C.A.B.E.A. Cámara Armadores de Baterías Electricista y Afines, participa con profundo y respetuoso dolor el fallecimiento del padre del gran amigo Antonio Zambudio Mut y ex presidente de la Cámara e invitan al sepelio de sus restos. 2|12|C|724|2|12

**ANTONIO MARIO RODRIGUEZ**
**Q. E. P. D.**
**Falleció el 1-XII-1976**
**C.A.S.R. y B.P.**

Su esposa: Yolanda Mancuso; sus hijitas: Liliana Beatriz y Graciela Verónica; sus hermanos: Luisa, Milagros y Bernardo; hermanos políticos, tíos, primos, sobrinos y demás deudos, participan su fallecimiento e invitan al sepelio hoy a las 19 en el cementerio de Capital. Casa de duelo: Damián Tudson 2023, San José, Guaymallén. Servicio: Boschín Hnos. Villa Nueva. 2|12|F|52841|2|12

**ANTONIO RODRIGUEZ. - Q. E.P.D. - Falleció el 1-XII-76. -** Su hermana política: Alba e hijos y sobrinos con dolor participan su fallecimiento e invitan al sepelio de sus restos. 2|12|C|542|2|12

**ANTONIO RODRIGUEZ. - Q. E. P. D. - Falleció el 1-XII-76.** Rodolfo Beltramino y Flia., participan el fallecimiento de su querido concuñado e invitan al sepelio de sus restos. 2|12|C|709|2|12

**ANTONIO RODRIGUEZ. - Q. E.P.D. - Falleció el 1-XII-76.** Coco, Nené, Gigi y su ahijadito Yiyo, participan con profundo dolor el fallecimiento de su querido tío y compadre e invitan a elevar una oración por el eterno descanso de su alma y al sepelio de sus restos. 2|12|C|713|2|12

**ANTONIO MARIO RODRIGUEZ. - Q.E.P.D. - Falleció el 1-XII-76. - C.A.S.R. y B.B.** Francisco Clavero y flia., participan con pesar el fallecimiento de su dilecto amigo y colaborador e invitan a sus amistades al sepelio de sus restos. 2|12|F|52842|2|12

**ANTONIO MARIO RODRIGUEZ. - Q.E.P.D. - Falleció el 1-XII-76. - C.A.S.R. y B.B.** Sus amigos: Pelusa, Ramón y Mario Clavero, participan con pesar su fallecimiento e invitan al sepelio de sus restos. 2|12|F|52842|2|12

**GUILLERMO FRIEDRICHS**
**Q.E.P.D.**
**Falleció el 1-XII-1976**

Su esposa: Isabel; sus hijos: Guillermo, Walter, Marcela; participan su fallecimiento e invitan al sepelio de sus restos hoy a las 10 hs., en el cementerio de Guaymallén. Casa de duelo 2do. Barrio Vialidad, M. D. C 6, San José, Guaymallén. 2|12|C|654|2|12

**GUILLERMO FRIEDRICHS. - Q.E.P.D.- Falleció el 1-XII-76.-** Sus padres políticos: Juan e Isabel Ynojosa y hermanos políticos: Delmira, Alberto, Hilda, Mario, Gloria Norma, Elba y Juan Carlos, participan con profundo dolor su fallecimiento e invitan al sepelio de sus restos. 2|12|C|653|2|12

**MARIA DE LA ESPERANZA HERRERO DE ALVAREZ**
**Q. E. P. D.**
**Falleció el 1-XII-1976**
**C. A. S. R. y B. P.**

Sus desconsolados hijos Juan, Antonio, Fernando, Esperanza, María Elena, Marta, Mario y Roberto; hijos políticos Tulia Granata, Marta Furlotti, Hilario Ballester, Ramón García, Carlos Gargantini, Susana Nudo, Julia Magariños, su hermana María Victoria, sobrinos, nietos, bisnietos y demás deudos participan su fallecimiento e invitan al sepelio hoy a las 19 en el cementerio de la Capital. Se ruega no enviar ofrendas florales y destinar su importe al hospital Español. Casa mortuoria: Leonidas Aguirre 265 ciudad. Servicio Casa Boito e hijos. 2|12|C|716|2|12

**MARIA DE LA ESPERANZA HERRERO DE ALVAREZ - Q. E. P. D. - Falleció el 1-XII-1976 - C. A. S. R. y B. P. -** Su hija: María Elena Alvarez de García; su hijo político: Ramón García Gurrea; sus nietos: María Elena, Alfredo y Patricia García; sus nietos políticos: Jorge Coussirat, Alicia Casale y Cacho Navesi y sus bisnietas María Luz y María José Coussirat, participan con profundo dolor su fallecimiento y ruegan elevar una oración en su memoria. 2|12|C|711|2|12

**MARIA DE LA ESPERANZA HERRERO DE ALVAREZ - Q. E. P. D. - Falleció el 1-XII-1976 - C. A. S. R. y B. P. -** Sus hijos: Fernando Alvarez y Marta Furlotti; sus nietos: Arturo, Marta, María Fernanda, Ana María, Ricardo, Alberto; sus bisnietos: Mariela, María Paula, Fernando, María Cecilia, Claudia y María Marta, participan con profundo dolor su fallecimiento e invitan al sepelio de sus restos. 2|12|C|723|2|12

**MARIA DE LA ESPERANZA HERRERO DE ALVAREZ - Q. E. P. D. - Falleció el 1-XII-1976 - C. A. S. R. y B. P. -** Sus nietos: Juan Carlos, José Luis, Mariié, Daniel y Guillermo Alvarez Ballester, sus nietas políticas y bisnietos participan su fallecimiento e invitan al sepelio de sus restos. 2|12|C|708|2|12

**MARIA DE LA ESPERANZA HERRERO DE ALVAREZ - Q. E. P. D. - Falleció el 1-XII-1976 - C. A. S. R. y B. P. -** Su hermana: María Victoria H. Vda. de Mira; sus sobrinos: José Pedro, Carmen de la Cruz y María Victoria Mira; sobrinos políticos: Angela Iperique, Fernando Antonio y Carlos Alberto Galindo, sobrinos nietos: Manuel Antonio y José Luis Mira, Fernando Antonio, José Manuel, Daniel Alberto y Carlos Alberto Galindo, sobrinos bisnietos: Dieguito y Pablito Mira, participan con profundo dolor su fallecimiento e invitan al sepelio de sus restos. 2|12|C|718|2|12

**MARIA DE LA ESPERANZA HERRERO DE ALVAREZ - Q. E. P. D. - Falleció el 1-XII-1976 - C. A. S. R. y B. P. -** Su hermana política: María del Pino Alvarez de Alvarez; sus sobrinos: Carlos, Delia, Alberto; sus sobrinos políticos: Amalia Roca de Alvarez, Edgardo Coria, Cristina Perossio de Alvarez, y sobrinos nietos, participan con dolor su fallecimiento e invitan al sepelio de sus restos 2|12|C|721|2|12

**MARIA DE LA ESPERANZA HERRERO DE ALVAREZ - Q. E. P. D. - Falleció el 1-XII-1976 - C. A. S. R. y B. P. -** Su hermana política: Carmen Alvarez de Domínguez; sus sobrinos: Juan José Domínguez y flia., María del Piño Domínguez de Alvarez y flia., Esther Domínguez y Zulema Domínguez de Redondo y flia., participan con dolor su fallecimiento e invitan al sepelio de sus restos. 1|12|C|706|2|12

**MARIA DE LA ESPERANZA HERRERO DE ALVAREZ - Q. E. P. D. - Falleció el 1-XII-1976 - C. A. S. R. y B. P. -** Elena G. de Navesi, Raúl, Betty, Carlos, Patricia, Jorge y Nora Malaret, participan su fallecimiento e invitan al sepelio de sus restos. 2|12|C|707|2|12

**MARIA DE LA ESPERANZA HERRERO DE ALVAREZ - Q. E. P. D. - Falleció el 1-XII-1976 - C. A. S. R. y B. P. -** Horacio y Eutimio Pérez Medina y Flias., participan con profundo dolor su fallecimiento e invitan a acompañar sus restos. 2|12|C|687|2|12

**MARIA DE LA ESPERANZA HERRERO DE ALVAREZ - Q. E. P. D. - Falleció el 1-XII-1976 - C. A. S. R. y B. P. -** Jorge Enrique Estornell y Flia., participan con profundo dolor su fallecimiento e invitan al sepelio de sus restos. 2|12|C|685|2|12

**MARIA DE LA ESPERANZA HERRERO DE ALVAREZ - Q. E. P. D. - Falleció el 1-XII-1976 - C. A. S. R. y B. P. -** Personal y directivos de Cines y Teatros de Mendoza( cines Cóndor y Lavalle), participan con profundo dolor su fallecimiento e invitan al sepelio de sus restos. 2|12|C|685|2|12

**MARIA DE LA ESPERANZA HERRERO DE ALVAREZ - Q. E. P. D. - Falleció el 1-XII-1976 - C. A. S. R. y B. P. -** Juan José Estornell y Flia., participan con pesar su fallecimiento e invitan al sepelio de sus restos. 2|12|C|685|2|12

**MARIA DE LA ESPERANZA HERRERO DE ALVAREZ - Q. E. P. D. - Falleció el 1-XII-1976 - C. A. S. R. y B. P. -** Jorge Riba y Flia., y Josefina García, participan con dolor su fallecimiento y piden una oración en su querida memoria. 2|12|C|720|2|12

**MARIA DE LA ESPERANZA HERRERO DE ALVAREZ - Q. E. P. D. - Falleció el 1-XII-1976 - C. A. S. R. y B. P. -** Luis María Morales y Sra., participan su fallecimiento e invitan al sepelio de sus restos. 2|12|F|59339|2|12

**MARIA DE LA ESPERANZA HERRERO DE ALVAREZ - Q. E. P. D. - Falleció el 1-XII-1976 - C. A. S. R. y B. P. -** El Directorio de Cuyo Televisión S.A. Canal 9 Mendoza, participa el fallecimiento de la señora madre de su presidente don Fernando Alvarez e invita al sepelio de sus restos. 2|12|F|59339|2|12

**MARIA DE LA ESPERANZA HERRERO DE ALVAREZ - Q. E. P. D. - Falleció el 1-XII-1976 - C. A. S. R. y B. P. -** El Directorio de Granata S. A. participa con pesar el fallecimiento de la señora madre del señor Alvarez Herrero e invita al sepelio de sus restos. 2|12|C|670|2|12

**MARIA DE LA ESPERANZA HERRERO DE ALVAREZ - Q. E. P. D. - Falleció el 1-XII-1976 - C. A. S. R. y B. P. -** Los compañeros de su hijo Antonio: Enrique E. García, Aurelio Ranea, Enrique Gil, Juan Barresi, Carlos A.Valot, Elena M. Aballay, Manuel A. Vidal y Juan Carlos Calderone, participan su fallecimiento e invitan al sepelio. 2|12|C|694|2|12

**MARIA DE LA ESPERANZA HERRERO DE ALVAREZ - Q. E. P. D. - Falleció el 1-XII-1976 - C. A. S. R. y B. P. -** Annabel Arredondo, Nicolasa Alamo, Juan Barresi, Julio Yrrazabal, Nelly Griño, Miguel Distéfano, Enrique García, Alfredo Pucciarelli, Oscar Visaguirre, Salvador Vargas, Julio Torres, Rafael Sinatra, Exequiel Orellano, Juan Zarco, Juan Aliberti, participan con pesar el fallecimiento de la señora madre del señor Antonio Alvarez. 2|12|C|693|2|12

**MARIA DE LA ESPERANZA HERRERO DE ALVAREZ - Q. E. P. D. - Falleció el 1-XII-1976 - C. A. S. R. y B. P. -** Luisa Marsano de Nudo y flia., participan con pesar su fallecimiento e invitan al sepelio de sus restos. 2|12|C|702|2|12

**MARIA DE LA ESPERANZA HERRERO DE ALVAREZ - Q. E. P. D. - Falleció el 1-XII-1976 - C. A. S. R. y B. P. -** Alberto Domingo López y flia., participan con profundo dolor su fallecimiento e invitan al sepelio de sus restos. 2|12|C|710|2|12

**MARIA DE LA ESPERANZA HERRERO DE ALVAREZ - Q. E. P. D. - Falleció el 1-XII-1976 - C. A. S. R. y B. P. -** La Intervención Militar y personal de L.V. 89 T.V. Canal 7 Mendoza, participan el fallecimiento de la señora madre del presidente de Cuyo Televisión S.A. Canal 9, señor Fernando Alvarez Herrero e invitan al sepelio de sus restos. 2|12|F|52829|2|12

**MARIA DE LA ESPERANZA HERRERO DE ALVAREZ - Q. E. P. D. - Falleció el 1-XII-1976 - C. A. S. R. y B. P. -** Las compañeras de trabajo de su nieta Susana, participan con profundo dolor su fallecimiento e invitan al sepelio de sus restos. 2|12|F|59339|2|12

**MARIA DE LA ESPERANZA HERRERO DE ALVAREZ - Q. E. P. D. - Falleció el 1-XII-1976 - C. A. S. R. y B. P. -** Juan Carlos Escudero y señora participan su fallecimiento y que sus restos serán inhumados a las 19 hs. en el cementerio de la Capital. 2|12|F|59339|2|12

**MARIA DE LA ESPERANZA HERRERO DE ALVAREZ - Q. E. P. D. - Falleció el 1-XII-1976 - C. A. S. R. y B. P. -** Jefes y personal de Cuyo Televisión S.A. Canal Nueve, participan el fallecimiento de la sra. madre de su presidente don Fernando Alvarez Herrero y que sus restos serán inhumados en el cementerio de la Capital a las 19 hs. 2|12|F|59339|2|12

**MARIA DE LA ESPERANZA HERRERO DE ALVAREZ - Q. E. P. D. - Falleció el 1-XII-1976 - C. A. S. R. y B. P. -** Bautista Gargantini y sra., participan su fallecimiento e invitan al sepelio de sus restos. 2|12|C|726|2|12

**MARIA DE LA ESPERANZA HERRERO DE ALVAREZ - Q. E. P. D. - Falleció el 1-XII-1976 - C. A. S. R. y B. P. -** Personal de Granata S. A. participa el fallecimiento de la señora madre de su componente y colaborador señor Antonio Alvarez Herrero e invita al sepelio de sus restos. 2|12|C|671|2|12

**MARIA DE LA ESPERANZA HERRERO DE ALVAREZ - Q. E. P. D. - Falleció el 1-XII-1976 - C. A. S. R. y B. P. -** Walter y María Cristina Granata participan el fallecimiento de la señora madre de su íntimo señor Antonio Alvarez Herrero e invitan a acompañar sus restos. 2|12|C|672|2|12

**MARIA DE LA ESPERANZA HERRERO DE ALVAREZ - Q. E. P. D. - Falleció el 1-XII-1976 - C. A. S. R. y B. P. -** Oscar G. Granata y Elodia Rivas de Granata, José Gil Guardiola e Iris Mirta Granata de Gil participan el fallecimiento de la señora madre de su familiar señor Antonio Alvarez Herrero e invitan a acompañar sus restos. 2|12|C|673|2|12

**MARIA DE LA ESPERANZA HERRERO DE ALVAREZ - Q. E. P. D. - Falleció el 1-XII-1976 - C. A. S. R. y B. P. -** Rodolfo Montilla y Sra., participan su fallecimiento e invitan al sepelio de sus restos. 2|12|F|59344|2|12

**MARIA DE LA ESPERANZA HERRERO DE ALVAREZ - Q. E. P. D. - Falleció el 1-XII-1976 - C. A. S. R. y B. P. -** Berta De Matteis de Giménez y Flia., Juan Vanin y Sra., Angel Cortese y Flia., participan con profundo dolor el fallecimiento de la abuelita de Carlos Alberto y Carmen y su bisnieta Daniela e invitan al sepelio de sus restos. 2|12|F|52834|2|12

**MARIA DE LA ESPERANZA HERRERO DE ALVAREZ - Q. E. P. D. - Falleció el 1-XII-1976 - C. A. S. R. y B. P. -** José Aymerich Ventayol y sra., Dr. Alfredo Moureu, Carlos Aymerich, Alberto Aymerich, Luis A. Puga y sus respectivas familias, participan con pesar su fallecimiento e invitan al sepelio de sus restos. 2|12|C|719|2|12

**MARIA DE LA ESPERANZA HERRERO DE ALVAREZ - Q. E. P. D. - Falleció el 1-XII-1976 - C. A. S. R. y B. P. -** Alberto Gargantini y flia., participan su fallecimiento e invitan al sepelio de sus restos. 2|12|C|725|2|12

**MARIA DE LA ESPERANZA HERRERO DE ALVAREZ - Q. E. P. D. - Falleció el 1-XII-1976 - C. A. S. R. y B. P. -** Martelen S.A. participa con profundo dolor su fallecimiento e invita al sepelio de sus restos. 2|12|C|722|2|12

**MARIA DE LA ESPERANZA HERRERO DE ALVAREZ - Q. E. P. D. - Falleció el 1-XII-1976 - C. A. S. R. y B. P. -** Textil 9 de Julio y su personal, participan el fallecimiento de la sra., madre de su principal Mario Alvarez e invitan al sepelio de sus restos. 2|12|C|728|2|12

**MARIA DE LA ESPERANZA HERRERO DE ALVAREZ - Q. E. P. D. - Falleció el 1-XII-1976 - C. A. S. R. y B. P. -** José Olmo, Carmita de Olmo y José Luis, participan el fallecimiento de su muy querida señora Esperanza e invitan al sepelio de sus restos. 2|12|C|727|2|12

**PEDRO ALBERTO AGUILAR**
**Q. E. P. D.**
**Falleció el 1-XII-1976**

Su esposa: María Quin

# Departamentales

## Guaymallén

### Dos obras de teatro se presentará hoy

**GUAYMALLEN.** — En el salón General San Martín, Libertad 718, Villa Nueva, serán puestas en escena hoy, a partir de las 21.30, dos obras de teatro de autores argentinos.

La función es organizada por la Dirección de Promoción de la Comunidad, Cultural y Relaciones Públicas de la Municipalidad de Guaymallén, y será ofrecida por el elenco teatral del Colegio Nacional de esta ciudad.

Primeramente representarán "Corazón de tango", tragicomedia en un acto de Juan Carlos Ghiano, con la dirección de Walter Aníbal Ravanelli, y luego "El debut de la piba", sainete en un acto de Roberto Cayol, dirigido por Manuel Eduardo Vega.

La tragicomedia será interpretada por los alumnos Miguel Angel Aránguez, Graciela Beatriz Puebla, Jorge Fontéñez, Nicolás Abel Bazán, Silvia Susana Fernández y Cristina Ochoa, con escenografía de Gladys Alarcón, iluminación de Jorge Jesús Carbajal y Graciela Beatriz Puebla, como asistente de dirección.

Los roles del sainete han sido encomendados a Elda Hernández, Carmen Ochoa, Ernesto Pos, Jorge Fontéñez, Alberto Amarfil y Nicolás Abel Bazán, con escenografía de María Angélica Saita, iluminación de Jorge Jesús Carbajal y Jorge Fontéñez, como asistente de dirección.

### Desinfección

**GUAYMALLEN.** — La sección Forestación de la Municipalidad informó que continúa activamente la campaña de desinfección contra el "Cascarudo del olmo". Este voraz coleóptero produce estragos en el follaje de todas las especies del género Ulmus, ocasionando un grave perjuicio al arbolado del departamento.

La campaña se realiza con la colaboración de la Dirección Agropecuaria de la Provincia, la que ha facilitado una máquina pulverizadora para la labor comunal. Simultáneamente se está combatiendo el bicho del cesto.

### Barrio COVIP

**GUAYMALLEN.** — A partir del 1º de enero próximo, el grupo de viviendas que integran el barrio COVIP de Villa Nueva, quedarán afectadas al pago de servicio de alumbrado público a vapor de mercurio. Las propiedades están ubicadas en calles Jorge Newbery, Rodolfo Rosso, calle Central, Quintana y Murialdo. Igual medida se adopta para los inmuebles de calles Rivadavia, Junín, Emilio Civit, Santa Fe, O'Brien y Pedernera, de San José.

### Luz de mercurio inaugurarán en Cañadita Alegre

**GUAYMALLEN.** — La Unión Vecinal Cañadita Alegre informó que el 10 de diciembre a las 21.30, festejará dignamente un acontecimiento muy grato para los vecinos de esa barriada.

En esa oportunidad quedará inaugurada la red de luz a gas de mercurio en un total de 17 cuadras, con 141 artefactos de 250 watts. Al acto han sido especialmente invitadas las autoridades comunales, gubernamentales y de Agua y Energía.

Posteriormente, será servido un asado en la sede de la entidad vecinal, ubicada en calle México 13 de Dorrego. También habrá un amplio desfile artístico folklórico.

### Retiro de chapas

**GUAYMALLEN.** — La Municipalidad, por intermedio de su departamento de Catastro y Avalúos, informó a los adjudicatarios del primer y segundo barrio Unimev, que pueden retirar las chapas con los números oficiales, previo pago de ellas en la oficina de Recaudaciones Varias de la comuna.

## Las Heras

### Recibió donación la Escuela Helen Keller

**LAS HERAS.** — El Club de Leones del departamento, con la presencia del gobernador del Distrito 01 de la Asociación Internacional de Clubes de Leones, acompañado por el presidente de la entidad, señor Juan Fuster, miembros del gabinete y asociados, dejó inaugurada la principal obra de servicio del período 1976/77. Como homenaje al "Año Internacional de la Ceguera" se donó a la Escuela Helen Keller el equipamiento completo de un dormitorio para tres no videntes, cumpliendo de esta forma con el lema "Nosotros servimos". En el grabado, el presidente del Comité de Servicios de Salud y Obras, Dr. Pedro Lémole, hace entrega de la donación a la Escuela Keller.

### Más de 4.000 pollos decomisó la Comuna

**LAS HERAS.**— Más de 4.000 pollos en mal estado fueron descubiertos por la Municipalidad en el comercio que la firma Ionardo posee en Belisario Roldán 687 de este departamento.

La mercadería fue hallada por inspectores de la comuna durante uno de sus habituales controles, comprobándose en esa ocasión que no se encontraban en condiciones de ser consumidos 4.120 pollos y 10 lechones, según lo establecen el Código Alimentario y otras disposiciones en vigencia.

Con tal motivo, una vez decomisados se procedió a su inutilización en el relleno sanitario de la Municipalidad.

La comuna informó, con respecto al procedimiento, que "este tipo de inspecciones que se realizan diariamente en salvaguarda de la salud de los consumidores, se incrementará ante la proximidad de las fiestas navideñas".

### Plazo de la Comuna para contribuyentes morosos

**LAS HERAS.** — Informó la Municipalidad, que solamente ha regularizado sus deudas con el municipio un 50% de los contribuyentes en concepto de servicios y tasas y patentes de comercios e industrias. Por ello, ha otorgado un nuevo y último plan de facilidades hasta el 31 del corriente, para facilitar el cumplimiento de obligaciones, evitándoles mayores recargos.

A tal efecto, la comuna invitó a los contribuyentes a concurrir a la Dirección de Rentas para interiorizarse de los distintos planes a que pueden optar. Vencido el plazo, sin mas trámite se procederá a gestionar los cobros por vía de apremio, con el consiguiente perjuicio de nuevos recargos, intereses e indexación, más los gastos causídicos.

### Sociales

**LAS HERAS.** — Ha fallecido la señorita Susana Mercedes Campanello Vignoni, una joven maestra que supo cumplir, pese a su corto ejercicio de la profesión, con el apostolado de la docencia: la educación de los niños con amor y responsabilidad.

Susana M. Campanello Vignoni

Había cursado sus estudios primarios en la Escuela "Gerónimo Espejo" y los secundarios en el Colegio "San Pedro Nolasco", donde obtuvo su título de maestra. Desde ese momento se abocó a lo que fuera su vocación: la enseñanza.

Sus jóvenes 25 años y el cariño por la docencia, fueron las bases para desarrollar una intensa actividad en beneficio de la comunidad en la que se desempeñaba y de los pequeños a los que enseñó con alegría y dedicación. Supo, además, conquistar innumerables amigos desde el Grupo Juvenil la Vicaría de la Santa Cruz.

Su fallecimiento repercutió profundamente en todos los que la conocieron y supieron apreciar sus cualidades.

### Club Social Las Heras: análisis de lo actuado

**LAS HERAS.** — Socios del Club Social de Las Heras, se autoconvocaron en asamblea con el propósito de evaluar todo lo actuado por las actuales autoridades de la institución. Allí se reveló que en dos años de labor, contando con la colaboración de todos los asociados, habían logrado construir las modernas y amplias instalaciones de calle Belgrano 525, donde se termina de construir la cancha de básquetbol; las instalaciones del cámping en El Carrizal se encuentran muy adelantadas, merced a la preocupación de la subcomisión de caza y pesca; la subcomisión juvenil viene organizando eventos culturales y deportivos. Todo ese accionar no ha pasado desapercibido para el pueblo del departamento, que masivamente ha ingresado a la institución. Se informó que a la fecha, supera el número de 700 los afiliados. En los planes de futuro inmediato, se tiene planificado la construcción de una pileta de natación.

## Godoy Cruz

### El intendente se reúne con industriales

**GODOY CRUZ.** — Hoy a las 18, el intendente municipal, capitán (RE) Osvaldo Enrique Galli, mantendrá una reunión con industriales de la zona. A la misma ha sido invitado especialmente el ministro de Economía de la Provincia, ingeniero Félix Carlos La Red.

Los temas a tratar girarán alrededor de las necesidades de la industria departamental. Las empresas que participarán son las siguientes: Empresa Metalúrgica Basante, Pescarmona, Establecimiento Manso, Arcanco, Cimalco, Metaldinie, Only, Mendoza Refrescos, Fábrica de Tejidos de Punto, Embotelladora de Cuyo, Comasider, Kobe, Cervecería de Cuyo, Talleres Arrigoni, Talleres Rouselle, Fermachín, Papelera Andina, Talleres Cóndor, Cartonex, Café Cumbal, Módica, Bodegas Crillón, Banco BUCI y Jorge Frasca.

## Maipú

### Nueve años cumple el Foto Club

**MAIPU.** — El sábado 4 celebrará nueve años de vida el Foto Club Maipú, con una cena familiar a realizarse en las instalaciones del Centro Municipal de Deportes de esta ciudad. En la oportunidad se distribuirán los premios a todos los ganadores de los concursos fotográficos realizados durante el año y se procederá a la elección de la "Foto del año", galardón máximo que otorga el Foto Club. Han sido invitados socios, simpatizantes y entidades amigas, pudiendo reservarse las tarjetas a los teléfonos 972191 y 972973.

El Foto Club Maipú se fundó el 3 de diciembre de 1967 y desde ese entonces ha cumplido una meritoria labor agrupando a los fotoaficionados del departamento, realizando cursos de capacitación fotográfica, promoviendo el arte y haciendo conocer los aspectos más sobresalientes que hacen a la actividad económica, cultural y turística de la jurisdicción departamental. Asimismo ha estrechado vínculos con entidades similares de varios puntos del país. Su accionar es por todos conocido y goza del reconocimiento de autoridades y entidades representativas.

### Los créditos para cancelar deudas fiscales

**SAN RAFAEL.** — El Banco Nacional de Desarrollo informó que por medio de sus sucursales tiene vigencia una línea especial de créditoos para empresas industriales y mineras, que además de reunir las condiciones generales exigidas para operar con el Banco, sean contribuyentes y/o responsables del pago de impuestos cuya recaudación esté a cargo de la Dirección General Impositiva.

Los referidos préstamos —expresa— tienen por destino permitir la cancelación de deudas vencidas que las empresas solicitantes registren en la Dirección General Impositiva, en concepto de compromisos fiscales nacionales y se otorgan a dos años de plazo, con cláusula de ajuste e intereses del 8,75% anual, pagadero por semestre vencido.

### Demostración

**Al señor José Martino. SAN RAFAEL.** — Será agasajado el señor José Martino, ex gerente de la sucursal San Rafael del Banco de Mendoza, con motivo de haberse acogido recientemente a los beneficios de la jubilación y en reconocimiento por su eficiente labor al frente del Banco en nuestro medio.

La demostración tendrá lugar hoy, en el Belgrano Club, a las 21.30, y es organizada por amigos personales, clientes y accionistas de ese Banco.

# San Rafael

### Abrirán antes de fin de año el paso El Pehuenche

**SAN RAFAEL.** — Se encuentra ya en el límite argentinochileno el personal de la Dirección Provincial de Vialidad, encargado de la limpieza del camino internacional por Paso El Pehuenche, y ahora regresa en trabajos de consolidación de suelo, mejoras en los cursos de agua con implantación de algunas obras de arte, y limpieza del talud.

Se ha informado que el camino se encuentra transitable hasta el límite y que en el lado que corresponde a la vecina República esos trabajos se encuentran azanzados y se espera estén terminados antes del 20 de diciembre próximo, restableciendo el tránsito internacional de inmediato.

La apertura del cimon está relacionada íntimamente con el interés que han venido poniendo de manifiesto sectores empresarios de San Rafael, General Alvear y Malargüe, en nuestra Provincia y de Talca, Concepción y Linares, en el vecino país, por lograr una participación mayor en el movimiento económico y de viajeros a través de este camino, partiendo de la premisa que el logro de ese objetivo está en relación directa con las posibilidades que ofrezca la ruta para posibilitar su uso durante un período más extenso del que se le ha podido utilizar hasta ahora.

Hay real interés por dar pasos positivos en ese comercio que se lo ha venido manteniendo a través del tiempo y desde hace más de un siglo, utilizando los pasos cordilleranos y venciendo las dificultades del uso de medios primitivos como la mula, para transportar las mercancías de uno y de otro país hasta los mercados de venta. La tenencia de una de las vís más bajas de todo el cordón central de los Andes, permite esperar que en la medida en que se realicen algunas mejoras y se afirme adecuadamente el suelo, se habrá dado un paso trascendente en los esfuerzos que realizan las poblaciones limítrofes, en este propósito de integración económica, turística, deportiva y cultural.

En torno de estas inquietudes, la Cámara de Comercio, Industrias y Agricultura de San Rafael, que lidera estas gestiones en el sur de la Provincia, ha convocado a una reunión a un sector empresarial interesado en el comercio con la vecina república, para considerar la puesta en marcha de los objetivos por tanto tiempo ambicionados de llegar a un comercio efectivo con valor regional, sin dejar de interesarles que pueda llegar a complementar en forma más positiva a la economía de ambos países.

### Pronunciará una charla Borocotó (h.)

**SAN RAFAEL.** — La Asociación de Dirigentes de Ventas y Comercialización del departamento presentará al doctor Eduardo Lorenzo (Borocotó Jr) el viernes 3 a las 22 en el ex cine Marconi. Los interesados podrán obtener sus entradas en ese cine en horario de 20 a 22.

### Despedida a los alumnos de 7mo. grado

**SAN RAFAEL.** — Habrá un acto central en el que se rendirá homenaje y despedida a los alumnos de los séptimos grados de las escuelas nacionales 36, 38, 43 y 97, todas ellas de esta ciudad. La ceremonia tendrá lugar en la escuela Nº 97 de calle Independencia 747, hoy jueves a las 18.15 y se ha invitado a las autoridades departamentales, con motivo de celebrarse en la oportunidad el 70 aniversario de la creación de la Supervisión Seccional Mendoza de Escuelas Nacionales.

# Zona Este

## San Martín

Durante la reunión realizada en la Cámara de Comercio, Industria y Agricultura.

### Instan a fruticultores a defender su producción

**SAN MARTIN.** — En la sede de la Cámara de Comercio, Industria y Agricultura de este departamento se reunieron integrantes de la Asociación de Productores de Duraznos de Mendoza con productores de la zona.

La entidad, que nuclea a nivel provincial a todos los productores de fruta de carozo, estuvo representada por su presidente, doctor Santiago Mayorga; tesorero, señor Edgardo Stortini; los vocales, ingeniero agrónomo Ernesto T. Ciancio y Camilo Carballo y el gerente, contador Juan Miguel Mallar.

El tema prioritario fue el referido al precio del durazno, cuyo monto de $ 55 por kilo ha sido dado a conocer recientemente por la Asociación, explicándose la forma en que se determinó ese precio siguiendo el procedimiento de años anteriores.

Se aclaró que este costo se elaboró previa consulta a la Dirección Agropecuaria. No obstante, el resultado es de exclusiva responsabilidad de la Asociación.

Luego, con la intervención de los productores presentes, se analizaron también distintos aspectos vinculados con la actualidad económica en relación con la próxima cosecha, con la finalidad de darle al productor una ubicación real y los elementos de juicio para poder defender el precio.

La Asociación, por propia boca de sus dirigentes, manifestó su deseo de acercarse a los productores para brindarles el apoyo que necesitan frente a la acción psicológica deprimente provocada por rumores interesados. Se dijo que existe una desgraciada realidad que esta entidad intenta combatir y es la dispersión, indolencia y desaliento del productor, que lo lleva a aceptar como fatalidad que no es posible luchar, defenderse y sin más remedio aceptar pasivamente el precio y condiciones de pago que les ofrecen.

Enfatizaron que éste es un nuevo llamado a los productores para que se unan ya sea en esta Asociación o en cualquier otra entidad con la finalidad de unificar fuerzas para poder defender su esfuerzo e inversión.

Por último, se resolvió continuar con reuniones similares en otros puntos de la provincia y así se dispuso, que el sábado, a partir de las 10, en la Cámara de Agricultura, Industria y Comercio de Tupungato se concrete otra reunión con los productores de esa zona. Por la tarde, a las 17, se convino lo mismo en la Cámara empresaria de Tunuyán (Club El Retorno) con los productores de ese departamento.

El conjunto que debutará en la fecha.

### Función inaugural del conjunto Coral San Martín

**SAN MARTIN.** — Hoy a las 22 en los salones de Casa España tendrá lugar el concierto inaugural del coro mixto "Coral San Martín" y que cuenta con el auspicio de la Comisión Municipal de Cultura.

El programa en su primera parte incluye obras sacras como "Oh, Jesucristo' (coral) de J. S. Bach, "Stabat Mater" (motete) de J. N. Nanino y "O Bone Jesu" (motete) de P. Palestrina y canciones españolas del siglo XVI; "Las mis penas" de Escobar y dos páginas de autor anónimo: "Dindirindín" y "Muchos van de amor heridos".

En la segunda parte del recital se ofrecerá "Canción de cuna" de J. Brahams, "Un niño nos nació" (villancico de autor anónimo) "Noche de Paz" (canción navideña, tradicional anónimo) "Pobre de mí" (popular estadounidense) "Cantar del arriero" de Casella, "El Palito" de Felipe Boero y "La despedida" (tradicional de autor anónimo).

Las 40 voces que integran el coro están dirigidas por el director señor Jorge Ginesta Cabot y actúan como sopranos Raquel Chelar, Itala Facca, Mercedes de Fausti, Alicia G. de Ginesta, Nuria Ginesta, Josefina B. de Jurado, Liliana Pacheco, Inés Peralta, Marta P. de Sánchez, y Gladys Torre; tenores: Jorge Alberto Aráoz, Héctor P. Carrión, Dante G. Cambria, Jorge A. Ginesta, Pablo Guevara, Roque Penizzotto y Leonardo Torre; contraltos: Elba M. de Aráoz, Silvia B. Carrión, Alba de Cambria, Beatriz Caballero, Norma Elena Delgado, Beatriz G. Mondelo, Rosa Puertas, Elisa Puertas, Mirta Sar Sar y Raquel Zeballos; bajos: Juan Alberto Astorga, Armando Berca, Raúl S. Funes, Juan A. Guerrero, Ramón Aldo Maza, Carlos Olivera y Eduardo A. Pacheco.

Su director: Jorge Ginesta Cabot, el director de "Coral San Martín' tiene equilatada una vasta trayectoria en esta especialidad. Desde niño, y cuando contaba 8 años de edad inició sus estudios musicales como alumno regular en la Escuela Superior Municipal de Música de la ciudad de Barcelona (España) bajo la tutela de los profesores Amadeo Rovida y Jaime Santorel.

En 1947 formó parte de la Philarmonic de Comines (Francia) donde ingresó como aspirante. Ya en nuestro país, en 1950 ingresó a la Escuela Superior de Música de la Universidad Nacional de Cuyo, siendo integrante fundador del Coro de Madrigalistas (actual coro de cámara) bajo las direcciones de los maestros Luis Castellazzi, Eduardo Grau y Carlos W. Barraquero.

En 1968 fundó el coro mixto dependiente del Centro Catalán de Mendoza y obtuvo el segundo premio en los Juegos Florales de la Lengua Catalana, en el certamen de coros dependientes de estos centros en América Latina.

todavía queda un lugar para usted

PLAN DE VIVIENDAS

HASTA 300 HECTAREAS DE TERRENO, AGUA, LUZ, CENTROS SANITARIOS, ESCUELAS PRIMARIAS y SECUNDARIAS, CAMPO DE DEPORTES.
Súmese al esfuerzo de muchos y tenga su casa propia mediante PAGOS MINIMOS MENSUALES.
Consúltenos,

SU COOPERATIVA DE VIVIENDA, CONSUMO Y SERVICIOS
8 de Noviembre Ltda.
INFORMES: NECOCHEA 31 - 3er PISO - OFICINAS 9 y 10
TELEFONO 218780
HORARIO DE ATENCION: 9 a 19 Hs.

Establecimiento LA COLINA Bodegas y Viñedos GIOL E.E.I.C.
SAN RAFAEL - MENDOZA
Llama a CONCURSO DE ANTECEDENTES para cubrir los siguientes cargos de personal:
1 JEFE DEPARTAMENTO ADMINISTRACION con título de CONTADOR PUBLICO NACIONAL.
1 JEFE DIVISION FINANCIERA con título de CONTADOR PUBLICO NACIONAL.
1 ENCARGADO DE BIENES PATRIMONIALES con título secundario.
1 ENCARGADO DE MECANIZADA con título secundario.
4 EMPLEADOS ADMINISTRATIVOS con título secundario.
Presentarse en Oficina de Personal, Callao 300, San Rafael, Mendoza, en horarios de 7 a 12 y 15 a 19.
LA EMPRESA.
1|12|F|55982|2|12

La Cooperativa de Electrificación Rural Alto Verde y Algarrobo Grande Ltda.
COMUNICA
A sus socios que con motivo de la convocatoria realizada para su asamblea general ordinaria del día 10 de diciembre de 1976, a las 18 horas correspondiente al 21º ejercicio cerrado el día 30 de junio de 1976 se encuentra a su disposición los ejemplares de memorias, balance general y demás cuadros e informes anexos, en nuestra sede de calle Bailen 22, San Martín, Mza., donde podrán retirarlos en los horarios habituales e informarse sobre todo lo inherente a dicha asamblea.
30|11|F|55875|5|12|A

12 AÑOS DE EXPERIENCIA Y LOS MEJORES PRODUCTOS A SU SERVICIO DAN SEGURIDAD EN SUS TECHADOS.
CONSULTENOS
cima S.C.A.
Lavalle 159 - Tel. 252804 - Mendoza

DIARIOS
LOS ANDES
MATUTINO
EL ANDINO
VESPERTINO

- AVISOS
- SUSCRIPCIONES
- DISTRIBUCION

SUCURSALES:

| | |
|---|---|
| BUENOS AIRES | Esmeralda 343 Tefs.: 46-4500 - 46-8157 |
| SAN JUAN | Avda. Libertador Gral. San Martín 690 - Tef. 22327 |
| SAN LUIS | San Martín 690 - Tef. 4962 |
| SAN RAFAEL | San Martín esquina Francia Tef. 22600 |

AGENTES:

| | |
|---|---|
| GODOY CRUZ | Montevideo 351 - Tef. 223817 |
| GRAL. ALVEAR | Barrio Bardaro, Manzana F, Casa 7, Tef. 2843 |
| GUAYMALLEN | Bandera de Los Andes 4020 Tef. 261680 |
| LA PAZ | Avda. 25 de Mayo 45 - Tef. 121 |
| LAS HERAS | San Miguel 1482 Tefs. 252268 - 256332 |
| LUJAN | Santa María de Oro 381 Tef. 980601 |
| MAIPU | Pedro Vázquez 241 Tef. 972630 |
| MALARGUE | San Martín 1100 |
| RIVADAVIA | Aristóbulo del Valle 183 Tef. 42528 |
| SAN MARTIN | Balcarce 32 - Tef. 22350 |
| SAN CARLOS | Lencinas 125 - Tef. 46 |
| SANTA ROSA | Calle Santa Rosa 5 - Tef. 27 |
| TUNUYAN | Roque S. Peña 1094 Tef. 2018 |
| TUPUNGATO | Belgrano 442 - Tef. 8324 |
| FRAY L. BELTRAN | Tef. 4 Sr. Fadel Gantuz |
| GRAL. GUTIERREZ | Carril Ozamis 555 |
| LA DORMIDA | Calle Boudou s/n. - Tef. 15 |
| LAS CATITAS | Ruta Nacional Nº 7 Tef. 27 |
| PALMIRA | Cadetes Chilenos 354 - Tef. 235 |
| REAL DEL PADRE | Misiones 255 - Tef. 27 |
| VILLA NUEVA | Pedro del Castillo 4048 |

AGENTES INTERIOR:

| | |
|---|---|
| RIO NEGRO | Urquiza 275 - Viedma |
| LA RIOJA | Santiago del Estero 246 Tef. 132 |
| CORDOBA | 9 de Julio 53 - 1er. piso Tef. 25295 |
| MAR DEL PLATA | Santiago del Estero 2345 |

AGENTES EXTERIOR:

| | |
|---|---|
| CHILE | Ahumada 6 - Oficina 72 Tef. 61625 - SANTIAGO |
| EE. UU. Nueva York: | Joshua B. Powers Inc. 345 Madison Avenue |
| INGLATERRA: Londres: | Joshua B. Powers Inc. 15 Cochspvrs Street |

¡Gracias! Espíritu Santo
POR LA GRACIA RECIBIDA
A. A.
2|12|C|388|2|12

¡Gracias! Espíritu Santo
POR EL FAVOR RECIBIDO
V. de B.
2|12|C|479|2|12

¡Gracias! Espíritu Santo
POR LA GRACIA RECIBIDA
E. A. de A.
2|12|C|610|2|12

¡Gracias! Espíritu Santo
POR EL FAVOR RECIBIDO
G. González
2|12|C|477|2|12


# Programas de Radio y TV

Ofrecemos a continuación los programas de acuerdo con el detalle que nos han suministrado las respectivas teleemisoras.

### Canal 7 - Mendoza

12.25 Apertura y santoral.
12.30 El festival de Tom y Jerry.
13.00 Matineé: "La mujer del muelle 13", con Loraine Day-Robert Ryan.
15.00 Buenas tardes, mucho gusto.
16.00 La mujer, con Blackie.
17.00 El amor tiene cara de mujer.
18.00 El show de Los Tres Chiflados.
19.00 El mundo de Calculín.
20.00 Cosmos 1999.
21.00 Noticiero 7.
21.55 Borocotó en familia.
22.00 Hermosos mentirosos, con Guillermo Bredeston y Elcira Olivera Garcés.
23.30 La mujer policía.
0.30 Palabras para recordar - Secret. Medios Comunic.

### Canal 9 - Mendoza

12.30 Noticiero en directo.
13.30 Almorzando con Mirtha Legrand.
15.00 Tiempo de vivir.
16.00 Santos y pecadores.
17.00 El club de los amiguitos, con Te veo veo; dibujos animados y Johnny Ringo.
19.00 El Capitán Cascote.
20.00 Premier estelar.
21.00 Noticiero Nueve.
22.00 Espectacular con Linda Cristal.
23.30 Tiempo nuevo.

### LRA 6 y LRA 34 Radio Nacional - Mendoza

6.00 Informativo.
6.05 Por los senderos de la patria.
6.30 Efemérides argentinas.
6.35 Por los senderos de la patria.
7.00 El santo rosario.
7.10 Música típica.
7.30 Panorama internacional de noticias.
7.45 Recordando éxitos.
8.00 Notas y música para usted.
9.00 Informativo.
9.05 Variedades musicales.
9.30 Boletín cultural.
9.35 Variedades musicales.
10.00 Informativo.
10.05 El mundo de la ciencia.
10.20 Pasaporte a la música.
10.30 Estampa ciudadana.
10.45 Facetas.
11.00 Informativo.
11.05 Danzas y cantares nativos.
11.30 Puntos cardinales.
11.35 Melodías.
12.00 Informativo.
12.05 Concierto de mediodía.
13.00 Panorama Internacional de noticias.
13.15 Joyas de la música.
13.30 Boletín Gobierno de Mendoza.
13.35 Folklore en Nacional.
14.00 Informativo.
14.05 Música ligera.
14.30 Flash juvenil (Dirección de Difusión de Mendoza).
14.35 Orquestas típicas.
15.00 Informativo.
15.05 Exitos populares.
15.30 Historia de la música de los Estados Unidos.
15.50 Jazz.
16.00 Informativo.
16.05 El libro leído para usted.
16.20 Danzas argentinas.
16.30 Reflexiones.
16.35 El mundo y su música.
17.00 Panorama internacional de noticias.
17.15 Concierto de la tarde.
18.00 Informativo.
18.05 Tango y folklore.
18.30 Boletín cultural.
18.35 Ruta musical.
19.00 Informativo.
19.05 Efemérides musical.
19.30 Melodías.
20.00 Informativo.
20.05 Solistas y conjuntos argentinos.
20.30 De nuestra discoteca.
21.00 Panorama internacional de noticias.
21.15 Danzas.
21.30 Festival Casals.
22.00 Informativo.
22.05 Concierto nocturno.
23.00 Informativo.
23.05 Simplemente... para recordar.
23.45 Informativo.
24.00 a 6.00. Desde Mendoza junto a usted.

# Notas Sociales

### Casamientos

El padre Jesús Navarro bendecirá la boda de la señorita Cecilia Buzeta y el señor Carlos Alberto Day hoy, a las 21, en la parroquia de San Agustín. Serán padrinos por la novia, el señor Belisario Buzeta y su señora Elena Poblete, y por el novio, el doctor Horacio Day y su señora Celina Estela Funes Urizar. Testificarán esta ceremonia la señora María Mercedes Day Funes de García Vieira y el doctor Juan Florencio Morris y ayer firmaron el acta del casamiento civil, la señora Magdalena Guevara Cipolletti de Montt y el señor Juan Manuel Ruiz López.

—En la capilla del Colegio María Auxiliadora se bendecirá hoy, a las 11, el casamiento de la señorita Mónica Inés Failla y el señor Pedro Augusto Pinna. Apadrinarán la ceremonia la señora María del Carmen Failla de Maure y el señor Armando Arenas y serán testigos del acto civil, la señorita María Teresa Rodríguez y el señor Carlos Alberto Lo Bello.

—Hoy se realizará el casamiento civil de la señorita Elena Graciela González y el arquitecto Rodolfo Carlos Delgado. Atestiguarán el acto, la señora María de los Angeles Galli de Perone y el doctor Emilio Vázquez Viera (h). En la parroquia de San Agustín se bendecirá la boda mañana, a las 21.15.

—El casamiento de la señorita Liliana Edith Sánchez y el señor Agapito Rubén Fernández Correa se efectuará hoy. Oficiarán de testigos la señorita Angela Zuleta y el señor Carlos Eduardo Fernández Correa. El padre Dagoberto Pérez Burgoa consagrará el matrimonio mañana, a las 22, en la parroquia del Inmaculado Corazón de María.

—Se bendecirá mañana, a las 21.45, en la capilla del Colegio María Auxiliadora, el matrimonio de la señorita Marta Mercedes Vallejo y el licenciado Raúl Rolando Ramos.

—En la parroquia de San Agustín quedará consagrado mañana, a las 22, el matrimonio de la señorita Susana Cogliati Müller y el señor Gabriel M. Laborde Tobalina. Intervendrán como padrinos la señora Raquel Tobalina de Laborde y el señor Ricardo Cogliati.

—El sábado, a las 22, en la capilla del Colegio María Auxiliadora, se celebrará la boda de la señorita María Cristina Chaca y el señor Pedro Esteban Casa. Serán padrinos el señor Julio Rodolfo Muñoz y su señora Elena Chaca y como testigos actuarán la señorita Ana María Leva y el señor Juan Pablo Mahnic.

—Con misa de esponsales se bendecirá el sábado, a las 21, en la iglesia de Nuestra Señora de Lourdes, de San Rafael, el casamiento de la señorita Norma Garau Mateo y el señor Jorge Izuel Pennone, ceremonia de la que serán padrinos los señores Juan Garau y su señora Magdalena Mateo y Carlos B. Izuel y su señora Elena Pennone. El oficio estará a cargo del presbítero Angel Urquizu.

### Nélida Estela Sarmiento de Navarro

**Su fallecimiento.** — Fueron inhumados en el cementerio de la Capital los restos de la señora Nélida Estela Sarmiento de Navarro, acto que motivó sinceras expresiones de pesar. Sus escasos 32 años hechos en el constante ejercicio de la bondad, sumados a su alegría de vivir y a su sensibilidad exquisita, fueron pruebas innegables de la presencia de un espíritu superior.

Fue ejemplo de madre, de esposa y de amiga verdadera, a la luz de cuyos dones su compañía comunicaba fe e irradiaba protección.

Se recibió de maestra en la Escuela Normal Tomás Godoy Cruz. Ejerció la profesión con vocación. Se desempeñó también como auxiliar de la biblioteca de la U.N.C. para luego ascender por sus méritos y capacidad, a jefa de personal del Departamento de Extensión Universitaria, cargo que mantuvo hasta su muerte.

Esta breve síntesis de su vida y la escasa edad de sus dos hijos nos dan la medida de tan lamentable pérdida.

Estaba casada con el doctor Angel Navarro médico de nuestro diario y era nuera de don Angel Navarro, tesorero de esta empresa.

Su fallecimiento, producido después de soportar con entereza y resignación cristiana una cruel enfermedad, deja sumidos a los suyos y a cuantos la conocieron en un triste desconcierto, en un dolor sin consuelo, en un deseo ferviente de acercarse a Dios, para encontrar en su magnanimidad paz y resignación.

### Reuniones

En ocasión de celebrar una fecha íntima la señora Enriqueta Silva Videla de Moyano, fue cumplimentada por familiares y amistades.

—Un acontecimiento familiar del doctor Melitón González Chavarría y de su señora Elena Caballero, dio motivo para que reunieran en una comida a sus relaciones.

—Para festejar un acontecimiento de su hija María Sol, el doctor Eduardo Macía Moreno y su señora Adriana Gómez Villarreal le ofrecieron una reunión.

—En obsequio de su hija María Eugenia, que cumplió años, el señor Alberto Alvarez y su señora Cristina Perosio Páez le reunirán hoy a sus amistades.

### Demostraciones

La comisión directiva de la Asociación Cristiana Femenina brindará una demostración a la señora Cenobia Panelo por su eficaz actuación como presidenta fundadora de la entidad. La demostración se llevará a cabo hoy, a las 19, en la casa de la señora Adriana Gómez Villarreal de Macía. En la oportunidad se agasajará también a las socias benefactoras, señoritas Virginia Panelo y Antonia Marchena.

—Para despedir de la vida de solteros a la señorita Consuelo Quiroga y al ingeniero Carlos Dik, el señor Ignacio Gelis y su señora Dora de Gelis les ofrecieron un almuerzo. Por su parte, el doctor Marcos Bonder y señora les darán hoy una comida.

### Misa impetratoria

La señora Severina Dal Cin de Módolo hará rezar una misa mañana, a las 20, en la capilla del Colegio María Inmaculada, para rogar por la felicidad de la señorita María Graciela Moguillanes Módolo y del ingeniero Carlos A. Gil Belloni.

### Misa de acción de gracias

Para dar gracias por los 15 años que cumple su hija Elsa Beatriz, el señor Dante Bragoni y su señora Elsa Sileoni mandarán rezar una misa hoy, a las 20.30, en la capilla del Colegio Padre Claret.

### Aniversario

La Asociación Filarmónica de Mendoza, AFIM, celebra hoy dos acontecimientos, el Día de la Música y el 34º aniversario de su fundación. Para festejarlos se servirá una comida a las 22, en la confitería del Jóckey Club Mendoza.

### Enfermos

Enfermo delicado, el señor Juan José Alvarado Nieto.

—Se encuentra mejor la señora María Agustina Franco de Peña.

—Enfermo, el señor Carlos Guerrero González.

—Se restablece después del nacimiento de su hija Lelia Silvina, la señora Mercedes Tosi de Chávez.

### Misas y funerales

Se oficiarán misas:

Hoy, a las 19, en la capilla María Auxiliadora del Colegio Don Bosco, por las almas de los señores Felipe Rizzo y Luis Danti.

—Hoy, a las 20, en la iglesia de la Compañía de Jesús, por el alma del señor Abelardo Alberto Calle.

—Mañana, a las 19.30, en la capilla del Colegio María Auxiliadora, por el alma del doctor Carlos Padín.

—Mañana, a las 20, en la iglesia de la Compañía de Jesús, por el alma del general Carlos Eduardo Velasco.

—Mañana, a las 20.30, en la catedral de Nuestra Señora de Loreto, por las almas de Blas Bonahora, Luis Correas, Ofelia Arenas de Correas, María Eugenia Correas, Genoveva Crivelli de Cha, Marcos Quiroga, Palmira Berra, Silvestre Peña y Lillo, y María Teresa Cuervo de Peña y Lillo.

## Hoy en el Independencia espectáculo de "Jazz Session"

Hoy, a partir de las 21.30, en el teatro Independencia se ofrecerá la última actuación del ciclo "Jazz para el recuerdo", que organiza la Fundación CERAYA, de la Cámara Empresaria de Repuestos Automotores y Afines de Mendoza, con destino a la construcción de nuevos edificios escolares en las localidades de El Retamo y El Forzudo, en el departamento Lavalle.

Actuará el conjunto Novo Jazz Trio, formado por Chiquito Lleras, en batería; Oscar Giunta, piano; Rubén Velázquez, bajo y como artista invitado, Gutiérrez del Barrio.

Luego habrá una "Jazz Session", con la participación de los siguientes músicos: Coco Vargas, vibrafón; Cacho Morales, piano; Germán Cornejo, contrabajo; Mario Moyano, batería; Luis Restom, guitarra; Carlos Giunta, bajo; Jorge Iturgay, percusión; Mintu Gutiérrez del Barrio, vibrafón; Bernardo Castillo, saxo tenor; Chiquito Lleras, percusión; Rubén Velázquez, bajo y Oscar Giunta, piano.

## *King Kong vuelve y lucha con un robot*

"El regreso de King Kong" ofrece el cine Roxy. El tema del gorila gigantesco ha sido tomado esta vez por un grupo estadounidense-nipón y volcado en una producción a todo color de 90 minutos.

La historia cuenta que King Kong vive plácidamente en una isla desierta, pero de pronto tiene que enfrentar a un robot mecánico creado por un sabio diabólico. La lucha se realiza en pleno centro de una gran ciudad. King-Kong vence, pero enfurecido sigue destruyendo. La mano cálida de una mujer lo hace desistir.

## Feria de arte en la galería "Sergio Sergi"

Mañana, a las 21.30, en la galería de arte "Sergio Sergi", Matienzo 1013, Villa Hipódromo, Godoy Cruz, será inaugurada una feria de arte. Se expondrán trabajos de los plásticos mendocinos Hernán Abal, Roberto Azzoni, José Bermúdez, Blancabal, Alfredo Ceverino, Luis Ciceri, Víctor Delhez, Carlos Ercoli, Alicia Farkas, Angel Gil, Manuel Gil, Segundo Peralta, Luis Quesada, Antonio Sarelli y Rosa Stilerman, entre otros.

Los trabajos a exhibir se componen de óleos, acrílicos, dibujos, grabados, batik, monotipías y otros sistemas. Con la realización de esta feria de arte, será clausurada la actual temporada de la galería. La exposición estará habilitada hasta el 30 del actual, de miércoles a viernes de 16 a 20 y los sábados de 10 a 12 y de 16 a 20.

En el acto de apertura habrá una mesa redonda sobre el tema "Integración del arte en la vida cotidiana".

Se invitó a concurrir a autoridades del área de cultura, directores de museos y de escuelas de arte, artistas plásticos, escritores y periodistas. También habrá libre entrada para el público.

## *Quinta semana de "Tarde de Perros"*

Otro éxito de Al Pacino, sigue en el Center por quinta semana. "Tarde de Perros" es una audaz historia basada en un raro suceso que ocurrió en una tórrida tarde de verano, en Brooklyn, Nueva York.

Los detalles del bravo intento, pero estúpido y completamente desconectado de las posibilidades de asaltar un banco por parte de una pareja, los preparativos, la situación de los rehenes y la posición de la policía, el periodismo y los simples mirones, forman la trama argumental que escribió Frank Pierson, inspirado en los artículos periodísticos de la época, no muy lejana del hecho real.

## *Expone 47 dibujos en la Tecnológica Tomás Jorge Fox*

Hoy, a las 20, en el salón del Consejo Académico de la Facultad Regional Mendoza de la Universidad Tecnológica Nacional, quedará inaugurada una exposición del costumbrista local Tomás Jorge Fox.

Fox nació en nuestra provincia en 1947. Autodidacta, dibuja para responder a una profunda necesidad de su espíritu. Vuelca todo su caudal de sentimientos en el imperativo de crear, que lo domina. En esta oportunidad presentará 47 obras: gauchos viejos, perros y caballos y lo que el tiempo puede hacer de ellos: sus ojos, sus movimientos, lo cansino y lo vivaz, lo rotundo y lo bello, quedan como rasgos indelebles en el cartón o el lienzo.

Al acto inaugural asistirán autoridades civiles, militares y artistas de nuestro medio.. La muestra estará habilitada durante siete días para luego ser trasladada a otros salones de la provincia.

## "La otra cara del amor" se dará en el Selectro

Desde hoy se ofrecerá en el Selectro un doble programa de films de Ken Russell, realizador inglés que adquirió notoriedad justamente con estas dos películas: "La otra cara del amor" y "Mujeres apasionadas".

"La otra cara del amor" se refiere a la patética vida del músico ruso Peter I. Tchaikovski, desde su infancia hasta la inestable relación con su esposa, llegando a la relación mantenida con una condesa que lo apoya en su obra creativa. El film ha sido realizado magníficamente y se utiliza música de fondo del conocido compositor, que dan un marco apropiado a las escenas de hondo dramatismo. Los papeles principales fueron confiados a Glenda Jackson —actriz predilecta de Russell— y Richard Chamberlaine.

"Mujeres apasionadas" tiene como protagonistas centrales a Oliver Reed, Glenda Jackson (a quien todos recordamos por su excepcional interpretación de Carlota Corday en "Marat-Sade") y Alan Bates. Glenda Jackson obtuvo un Oscar por su desempeño en el film. El argumento está basado en una obra de D. H. Lawrence y cuenta la historia de dos hermanas y dos hombres que se enamoran de ellas.

En ambos films la realización del director ocupa un primerísimo lugar, sobre todo tratándose de alguien que tiene en su haber películas que han recibido gran acogida, como "Los demonios" y "Lisztomanía" (aún no estrenada en la Argentina). Russell puede pecar a veces de una narrativa grandilocuente y de un enfoque temático exagerado, pero siempre lo hace con indudable estilo y genio cinematográfico.

## *Acto de clausura habrá mañana en taller literario*

Mañana, a las 18.30, la filial Mendoza de la Sociedad Argentina de Escritores, clausurará las actividades del presente año de su taller literario, que viene dictando en el Colegio de los Hermanos Maristas.

La coordinadora general, profesora Celia E. Luquez, hablará en el acto de clausura y los orientadores Antonio Fernández Pérez, Samuel Sánchez de Bustamante, Juan Jorge Molinelli y Marta Gallardo Bastías, harán entrega de los certificados de asistencia. A continuación los talleristas leerán trabajos elaborados durante el curso.

## *Música de cámara con corno y piano*

El concierto de clausura del ciclo "Música de Cámara" tendrá lugar hoy, a las 22.05, por la onda de Radio Nacional, que lo vino haciendo regularmente esta temporada.

En la oportunidad serán intérpretes Roberto Ferrara en corno y al piano Dora de Marinis. Ofrecerán "Fantasía" de Boot, "Sonata" de Danzi, "Romance" de Saint Saëns y finalmente "Sonata" de Hindemith.

La entrada al auditorio es libre.

## *Dibujos animados dará el Cinema*

El Cinema tiene en cartelera un doble programa de dibujos animados, especialmente destinado a los niños que hoy inician sus vacaciones escolares.

En primer término se pasará "El gato con botas", una versión del célebre cuento de Perrault y luego "Gulliver viaja al espacio", ambas en colores. Además, las películas son habladas en castellano.

## Cena aniversario de la Asociación Filarmónica

Para celebrar los 34 años de su existencia la Asociación Filarmónica de Mendoza (AFIM) ha auspiciado la realización de una cena. Se servirá esta noche, a las 22, en las instalaciones de la confitería del Jóckey Club, en el Hipódromo Mendoza.

## *Ballet de Cámara actuará en el Independencia*

El próximo sábado, a las 21, en la sala del teatro Independencia, presentará un espectáculo coreográfico el Ballet Cámara de Mendoza, con dirección de la profesora Genoveva Du Haut de Segués. El grupo artístico está formado por Genoveva Segués, María Cristina Hidalgo, Marta Lertora, Carmen Demartini, Ana María Calvo y Fernando Colomé.

El programa estará compuesto por las siguientes obras: "Fausto" de Gounod, "Día de esponsales" de Grieg, "La dama de las camelias" de Verdi y "Seres extraños" de Holst.

La entrada será libre.


En Godoy Cruz o en Ciudad su Economía Encontrará

| | | |
|---|---|---|
| Cuartirolo | Kg. | $165.- |
| Paleta cocida | Kg. | $299.- |
| Fiambre surtido | 1/2 kg. | $ 99.- |
| Dulce batata | Kg. | $129.- |
| Arvejas ARTIGAS Lata 380 grs. | | $ 35.- |

y muchas ofertas más

DOÑA BETTY: PELEGRINI 1380 GODOY CRUZ
CONFITERIA REAL: Av. SAN MARTIN 2 CIUDAD

VIERNES DEBUT
HECTOR GAGLIARDI
el poeta de Buenos Aires
LA CASONA
DE MARTES A DOMINGO CENA SHOW BAILABLE
reserve mesa despues de las 17 Hs
San Martín Sur 905 • Teléf. 224344 Godoy Cruz

TELAS
Precios más bajos
El Guipur que en Liquidacion
CALIDAD Y ECONOMIA EN SERIO

ALGODON ESTAMPADO VARIEDAD DE DIBUJOS. $290
POPLIN, BATISTA Y BRIN ESTAMPADOS. $490
BATISTA ESTAMPADA PRIMERA CALIDAD, PURO ALGODON PEINADO. $595
TELA HINDU LISA $650
GRAN SURTIDO DE SEDAS ESTAMPADAS EN MEZCLA CON POLIESTER. $850
CREPE LISO DE RAYON CON POLIESTER, TODOS LOS COLORES. $850
TELA HINDU A CUADROS Y RAYAS, ANCHO 150 CM. $1.250

POLIESTER ESTAMPADO TIPO MANUCRON. $350
GABARDINA ESTAMPADA EXTENSO SURTIDO. $790
ARCIEL ESTAMPADO LAVABLE INARRUGABLE $460
SALDOS DE SEDAS LISAS Y ESTAMPADAS. $490

RETAZOS al 50%

CLOQUE ESTAMPADO, ANCHO 90 Y 120 CM. $670
JERSEY DE SEDA ESTAMPADO. ANCHO 130 CM. $890
GABARDINA FLAME LISA. ANCHO 150 CM. $1.160
JERSEY DE SEDA LISO. ANCHO 130 CM. $790
FRESCO LINO CON POLIESTER PARA VESTIDOS Y FALDAS. $890
FIOCCO LISO PARA PANTALONES Y FALDAS. ANCHO 150 CM. $990

Pongeé, georgette, seda salvaje y fiocco estampados a precios increíbles

La Bodega del 900
HOY CENA
NOCHES BAILABLES
ORQUESTAS TODOS LOS RITMOS
RESERVAS a los Tels.: 262773 - 262775

MAÑANA INAUGURA
FRIGORIFICO ALEJANDRO en Necochea 481
Al lado de Boutique del Comestible María Fernanda.
Carnes y Embutidos de primera calidad
Verduras y Frutas seleccionadas
Recuerde: Mañana su conveniencia comienza en
FRIGORIFICO ALEJANDRO
Necochea 481 - Mendoza

CURSO DE BALLET
a cargo de ETHEL LYNCH
(ex primera bailarina del Teatro Argentino de La Plata)
6 - 7 y 8 de Diciembre
Clases para Profesionales y Amateurs
Inscripción hasta el 4 de Diciembre.
CLUB ESPAÑOL - España 948 o
CASANDRA - Cap. Frag. Moyano 145 - Bº Bombal
2|12|F|56284|2|12

DICIEMBRE... FIESTAS en
"MERCADO de PULGAS" oportunidades, regalos, artesanía regionales, entretenimientos, juegos infantiles. Abierto de 17 hs. a 24 hs.
ADOLFO CALLE 77 — Dorrego - Guaymallén (Mendoza)
Galda Pub
mercado de pulgas

POMAR
"el reloj del futuro"
AUTOMATICO

HOY SE CASAN SUS AMIGOS
Jade
se lo RECUERDA y tiene el mejor REGALO
SAN JUAN 1272 - B. SUR MER 547

AHORA, LOS PLASTICOS SE PIDEN POR SU MARCA.
BODEGUITA PARA GUARDAR BOTELLAS
Apilable. Modular. Irrompible.
Modern Plastic
32 AÑOS Y SIEMPRE CALIDAD
NUEVA YORK 2346 – BUENOS AIRES


# CINES Y TEATROS

### CENTRO

AMERICA - Hoy, de 14.15 a 24.00 hs. "REGRESO AL MUNDO DEL FUTURO" y "VUELVEN LOS PERROS DE LA BANDA".

CENTER - Hoy de 13.45 a 24 hs.: "TARDE DE PERROS" y "EL REY DE LOS PICAROS".

CINEMA - Hoy, de 14 a 24 hs. "EL GATO CON BOTAS" y "GULLIVER VIAJA AL ESPACIO".

CITY - Hoy, de 14.30 a 24 hs. "ANA KARENINNA" y "EL DIA DEL DELFIN".

CONDOR - Hoy, de 14.30 a 24 hs. "UN CASO DE ESCOPETA" y "BUGSY MALONE".

LAVALLE - Hoy, de 14.30 a 24 hs. "LA DIVA DEL TELEFONO BLANCO" y "LA VIDA QUE YO VENDI".

OPERA - Hoy, de 14 a 24 hs. "ROLLERCARD" y "CARAMBOLA".

PREMIER - Hoy, de 13.45 a 24 hs. "UN NUEVO AMANECER" y "OPERACION YAKUZA".

REX - Hoy, de 14.30 a 24 hs. "EL HOMBRE DE LOS OJOS DE HIELO" y "BELLE DE JOUR".

ROXY - Hoy de 14 a 24 hs.: "EL REGRESO DE KING KONG" y "TRINITY, EL CORSARIO NEGRO".

SELECTRO - Hoy, a las 21 hs. "UN HOMBRE Y UNA MUJER" e "IRMA LA DULCE".

ANTOCINE BROADWAY - Hoy, a las 21.30 hs. "Una vez no basta" y "Ahora mi nombre es nadie".

AUTO CINE EL CERRO - Hoy 21.30 hs.: "UNA VENTANA AL CIELO" y "EL PICCOLO CAPO NOSTRO".

GRAN AUTOCINE MENDOZA - Hoy, a las 21.30 hs. "Sentencia de muerte" y "Romance en la cama".

### GODOY CRUZ

PLAZA - Hoy 21 hs.: "La carrera de la cebolla" y "Recuerdos del futuro".

SPORTSMAN - Hoy, a las 21.30 hs. "La bambolona" e "Italia prohibida".

### GUAYMALLEN

VICTORIA - Hoy 21.30 hs.: "Veracruz" y "Trapecio".

### MAIPU

IMPERIAL - Hoy 21.30 hs.: "Ya soy mujer" y "Como un tarro de frutillas".

### PALMIRA

COLON - Hoy 21.15 hs.: "Viaje fantástico en globo" y "Rosas blancas para mi hermana negra".

### SAN MARTIN

CERVANTES - Hoy 21.30 hs.: "Los supervivientes de los Andes" y "Robinson Crusoe en la Isla Encantada".

MAYO - Hoy, a las 21.30 hs. "La reencarnación de Peter Proud" y "El sargento Klein".

MONUMENTAL - Hoy, a las 21.30 hs. "Dulce prisionera" y otro estreno.

### RIVADAVIA

DUCAL - Hoy, a las 21.30 hs. "Carrera contra el diablo" y "El cordero enardecido".

### SAN RAFAEL

IDEAL - Hoy de 14 a 24 hs.: "Robinson Crusoe" y "La isla del tesoro"., "Vacaciones en colores".


HOY Sensacional Estreno ROXY CONT. DE 14 A 24
EL REGRESO DE KING KONG
¡¡LA OCTAVA MARAVILLA DEL MUNDO!!
APTA TODO PUBLICO

con RHODES REASON y LINDA MILLER
Guión: WILLIAM J. KEENAN
Producción y Dirección ARTUR RANKIN, Jr.
TECHNICOLOR
Distribuida por ACONCAGUA CINEMATOGRAFICA

5ª semana EXCLUSIVAMENTE CENTER CONT. DE 14 A 24
AL PACINO TARDE DE PERROS
TECNICOLOR
PROHIB. MEN. 18 AÑOS
Warner Bros

**LADRILLONES**
$ 8,50 c/u.
RIPIO Y ARENA
6 m2. $ 4.500
Pedidos: TELEFONO 262109
29|11|C|768|3|12

**ORO**
PAGO m$n. 130.000 Gr. Of.
SAN MARTIN 960
26|11|F|54448|10|12

**ISGRO HNOS.**
Ley contrato trabajo, art.98, deberán los trabajadores manifestar disposición desempeñar trabajo temporada 2/12/76 de 15 a 19 horas. UNICO AVISO.
2|12|C|450|2|12

**AMI 8**
Impecable. Con impuestos y seguro al día. Vendo contado y documentos de terceros.
JUAN B. JUSTO 822 - CIUDAD
30|11|C|935|2|12|A

**Su PEUGEOT 2000 está en JARDIN DEL AUTOMOVIL la concesionaria PEUGEOT más antigua y joven de Mendoza**
San Martín 1955 - G. Cruz - Mendoza

**MANUEL RUANO e HIJO S. en C.**

**Convoca - Notifica y Emplaza**

Por este único medio a todo su personal temporario del galpón de manipuleo y empaque de frutas, que deberá dar cumplimiento a lo determinado por el art. 98, ley 21.297, presentándose en el lugar del trabajo Establecimiento Ruano, carril a Vista Flores, Tunuyán, Mendoza, desde el día 2 de diciembre al 8 de diciembre en el horario de 8 a 12 y de 15 a 19. Plazo improrrogable considerando la no presentación como abandono de trabajo (art. 244, ley 21.297).

2|12|C|497|3|12

**SE NECESITAN PERSONAS**
AMAS DE CASA — OPERARIOS — EMPLEADOS — OBREROS
JUBILADOS — PROFESIONALES — DOCENTES — ESTUDIANTES
"El que no Vive para Servir, no Sirve para Vivir..."
Presentarse con Documentos en:
LAVALLE 168 — CIUDAD de MENDOZA
SAN LORENZO 90 — SAN RAFAEL
27|11|F|53482|2|12|A

**LOTE VENDO**
Muy céntrico, 8 x 20, en calle Rioja y Córdoba y una casa 1.050 mts. en calle Montecaseros al 1846. - CARLOS M. SANCHEZ - RIOJA 1927.
2|12|F|56217|3|12

**REPRESENTANTE EN ESA necesita**
EMPRESA MARROQUINERA
Escribir detallando antecedentes personales y laborales a: ELPIDIO GONZALEZ 2843 — 6. "B" — CAPITAL FEDERAL
2|12|F|56163|2|12

Departamento Contable
Distribuidora Perfumería necesita
**OPERADORA AUDIT 1513**
Imprescindible conocimientos contables y experiencia anterior. Escribir datos y antecedentes a:
Poste Restante "DISTRIBUIDORA" (20) - Diario LOS ANDES
30|11|F|55725|2|12|A

**RIPIO - ARENA Y PIEDRA**
TELEFONO 220542
Próximamente NUEVO TELEFONO 221350
1|12|F|Pte.|A

**EMPLEADO PARA ADMINISTRACION**
PERITO MERCANTIL, con experiencia en trabajos de contabilidad, para Empresa Vitivinícola.
Enviar carta manuscrita a:
S. M. - POSTE RESTANTE
Diario LOS ANDES - Nº 30
1|12|F|44702|2|12

**PERITA MERCANTIL**
CON ALGUNA EXPERIENCIA REQUIERE IMPORTANTE SOCIEDAD ANONIMA CONSTRUCTORA.
Trabajo día completo en tareas auxiliares de contabilidad. Indispensable buena presencia y óptimas referencias. Presentarse de 16.30 a 20.30 en Belgrano 367 - Godoy Cruz
1|12|C|304|2|12

**SEGADORAS DE PASTO**
EN PALMERO ES MAS CONVENIENTE
patricio palmero SOCIEDAD ANONIMA
J. V. Zapata 313 - Mendoza
L. N. Alem 463 - S. Martín
San Martín 1585 - Tunuyán
Ruta 40 - Nº 467 Acc. Sur Chilecito
Avda. Rawson 1490 - Sur
Ruta 40 - San Juan
Lavalle 737 - San Luis
25 de Mayo 871 - Villa Mercedes

**VENDO BOMBA**
Centrífuga 6 pulgadas, semi nueva a toda prueba. Avenida España 2715.
CARLOS M. SANDOS
2|12|F|56191|3|12

**NYLON - TEFLON EN BARRAS Y PLANCHAS**
**AYLES**
SAN MARTIN 419

**VENDEDOR**
Necesitamos incorporar 2 VENDEDORES para Zonas de Gran Mendoza y 1 VENDEDOR para Gutiérrez y Maipú.
ESTE ULTIMO RADICADO EN EL DEPARTAMENTO OFRECEMOS: Amplia y prestigiosa línea de productos comestibles, bebidas y bazar; relación de dependencia y beneficios sociales.
SE REQUIERE: Conocimientos del ramo, movilidad propia y deseos de progreso.
Presentarse en ZAPIOLA 238. Dorrego, Guaymallén, Mendoza. UNICAMENTE DIA JUEVES de 8 a 13 y de 15 a 20 horas. Absoluta reserva.
1|12|F|55987|2|12

**OFICIAL MECANICO EN MOTORES DIESEL**
NECESITAMOS - INUTIL PRESENTARSE SIN REFERENCIAS
TRANSPORTES LOPEZ HNOS. — LA PLATA 288 - CUDAD
2|12|F|56224|3|12

**ORO**
COMPRAMOS MEJOR PRECIO A PARTICULARES Y COMERCIANTES
GALERIA TONSA - LOCAL A-14
11|5|F|25526 Pte.

**Distribuidora Textil "J. O."**
INFORMA AL COMERCIO EN GENERAL Y REVENDEDORES
que dispone de amplísimo surtido de Pantalones, Sacos, Conjuntos Jeans, línea CHEMISSE para entrega inmediata, Remeras, Damas algodón, Blusas, Soleros, Colchas, Manteles, Sábanas y Pañuelos.
GRANDES FACILIDADES DE PAGO
PRECIOS ESPECIALES A REVENDEDORES
San Martín 1137 - Godoy Cruz
Mendoza - Teléfono 227591.
1|12|F|59196|5|12

**IMPORTANTE EMPRESA NECESITA CUBRIR VACANTE EN SECCION ADMINISTRATIVA**
PARA ELLO REQUIERE: Joven no mayor de 30 años, con servicio militar cumplido y que posea: 1) conocimientos generales de oficina. 2) Buena dactilografía y redacción propia. 3) Conocimientos de liquidación de jornales y control stock. Es conveniente que posea movilidad propia y resida en zona Maipú-Gutiérrez. SE OFRECE: Amplias posibilidades de progreso y excelentes servicios sociales. Dirigirse por carta manuscrita únicamente, indicando antecedentes, estudios cursados y experiencia a P. Rte. C.C.S.A. (16). Diario LOS ANDES.
2|12|C|478|3|12

**VENDO GALLINAS PONEDORAS Y GUANO**
Calle Castro Barros s/n. (entre Roca y Mitre)
General Ortega - Maipú
2|12|C|381|2|12

**ALMACIGOS**
Vendo pimiento Morrón cuatro cascos, ajíes Swift Banana, tomate Rossol, Roma y Platense. Carril Viejo a San Juan a 200 mts. de Estación Y.P.F. El Borbollón.
1|12|C|254|3|12

**VENDO HELADERA COMERCIAL**
Marca SIAM, 4 puertas, con equipo abierto. En muy buen estado.
ALFREDO GRISPO e HIJOS
S.A.C.I.F.A. - Vicente López 443 (Por Salta al 800)
1|12|F|56046|2|12

# GUIA PROFESIONAL

## MEDICOS

### ENDOCRINOLOGIA

**RICARDO W. ESTRELLA**
Diabetes - Obesidad - Tiroides - Adolescencia Meno Andropausia Geriatría, Esterilidad. Necochea 292 Tels.: 216006-218766 - Turnos. Mutuales. 6|10|F|35765 Pte.|S.

**Dra. SOFIA FRIDA SCHERBOVSKY**
Tiroides - Obesidad - Esterilidad - Diabetes - Crecimiento y desarrollo. Adolescencia. Solicitar turno a los teléfs. 237402-258616. MUTUALES. José Federico Moreno 2760. Ciudad. En San Martín: Miércoles Sanatorio Argentino. 4|4|Pte.|A

### ASMA Y ALERGIA

**Dr. SALOMON BOUERI**
Médico becado únstituto Alergia Hospital Italiano - Corrientes 39. Teléfono 251591.
2|11|F|Pte.

**Dr. ARNALDO S. BOERO**
Enfermedades alérgicas. Atiende mutuales. Pedir turno, San Luis 307 - Tel. 255591.
2|10|F|34564|Pte.

**Dr. LUIS BROITMAN**
ALERGIA
Patricias Mendocinas 624. Planta baja. Local 9. Teléf. 249907. - Se atienlen mutuales.
4|6|F|65875|Pte.|A

**Dr. ALBERTO SEVILLA**
Avda. Colón 232 - Teléf. 290006 - 241440. Pedir turno. Atención: 9.30 a 19 hs. Se atienden mutualizados.
15|10|F|Pte.|A.

### ASMA Y PULMON

**Dr. SALVADOR SHOCRON**
VIAS RESPIRATORIAS
Atiende mutuales en Consultorio. Amigorena 80, 4º Piso, Dpto. "C". Turnos: Teléf. 244777.
19|8|F|20103|Pte.|A.

### GARGANTA NARIZ Y OIDO

**Dr. LUIS E. MONETTI**
10 - 12 - 18 21 horas. Nuevo domicilio. Necochea 292. Teléfono 218766. Particular: Teléfono 246661.
12|10|F|Pte.

**Dr. CORRALES**
GARGANTA - NARIZ - OIDO
Solicitar turno. Perú 1251, Teléfonos 257715 - 249447.
2|10|F|Pte.

**Dr. RAUL JOSE BONSANGUE**
GARGANTA - NARIZ - OIDOS
Turnos teléfonos 258555 y 262630. 25 de Mayo 1413. 10|5|Pte.|A

### ESPECIALISTAS DE LA PIEL

**Dr. ALBERTO TORRES CORTIJO**
MEDICO DERMATOLOGO
Av. Emilio Civit 43 - Turnos de tarde. - Teléfono 258911.
12|10|F|Pte.

**Dr. ALBERTO J. GRINBERG**
Enfermedades de la piel, Alergia dermatológica. Nueva dirección: 9 de Julio 1540, 1er. P. Turnos T.E. 254793. 7|9|F|25816|Pte.

### ODONTOLOGIA

**VICTOR M. PICCIONE**
Doctor en odontología, Cirugía de boca y huesos de la cara. Lunes, viernes 10 a 12; martes, jueves 15 a 18. Sanatorio Policlínico de Cuyo. Tel. 243000. Part. 255547. 29|7|F|Pte.

**Dr. MARIO HORENSTEIN**
ODONTOLOGIA INTEGRAL. Adultos. Niños. Prótesis fija. Paradencosis. Rayos X. Diariamente 9 a 12 - 17 a 21. Av. España 985. P. B. 12. Turnos 247300 30|11|F|55836|Pte. S

### REUMATISMO

**Dr. JULIO F. SANCHEZ**
Reumatología, ortopedia, traumatología y rehabilitación. Rivadavia 141. Teléf. 291994.
24|10|F|41201|Pte

**Dr. MANUEL MENA**
Reumatólogo - Reumatismo agudo y crónico. Enfermedades de columna vertebral. Atiende de 16 a 20 hs. Buenos Aires 225.
5|10|F|35599|Pte.

**Dr. RICARDO BARCENILLA**
Rivadavia 578 - Planta baja - Dpto. 5. - Ciudad. - Turnos 17 a 20.30 hs. Teléfonos 292020 - 221910.
28|2|F|48167|Pte.|A

### OBESIDAD

**Dr. ALBERTO SEVILLA**
Avda. Colón 232 - Teléf. 290006 y 241440. Solicitar turno. Atención: 9.30 a 19 hs.
15|10|F|Pte.|A.

### RADIOLOGIA

**Dres. RICARDO HORENSTEIN MARTHA G. de HORENSTEIN**
Radiografía - Radioterapia. Colón 185, 8º Piso - Teléf. 242747.
F|Pte.|A

## CIRUGIA ESTETICA

**CARLOS E. MIRA BLANCO**
Cirugía Estética - Cirugía del desequilibrio estético de nariz - Cirugía de rejuvenecimiento facial - Remodelación y reconstrucción de las mamas. Pedir turno al Tel. 247800, de 17 a 20. San Martín 92, Planta Baja. 6|11|C|542|5|12

**Dr. J. SANANES**
Jefe de servicio Sala 1 Hospital Emilio Civit. Cirugía de nariz, mamas, adiposidades, injertos, quemados. Pedir turno, P. B. Palacios 1260 (Ituzaingó). T. 257319-251391.
7|3|F|Pte.|D.

**Dr. ENRIQUE VELASCO**
Cirugía estética, plástica reparadora. Lunes, miércoles y viernes de 17 a 20 horas Rioja 1153, Tel. 244806. 11|3|F|53200|Pte.|A.

## ORTOPEDIA

**ORTOPEDIA WALDMANN**
Soportes y botas para pie plano, corsets para columna, fajas y aparatos para estómago, medias y vendas para várices.
Lavalle 162 - T. 250661 - Mendoza
Alsina 270, Teléfono 21835 - San Rafael.
19|5|F|60960|Pte.

## PARTERAS

**ESTHER C. de SANANES**
Partera nacional. Diariamente de 16 a 20 hs. Solicitar turno, Pedro B. Palacios 1260 (Itugaingó) entre Catamarca y Lavalle. Teléf.: 257319 y 251391. 7|4|F|Pte.|D.

**CELINA E. M. de ARNEDO**
PARTERA NACIONAL
Catamarca 585, Ciudad 242389. Pedir turno. 2|9|F|99490|Pte.

**IRMA YAKEL de LEGUIZAMON**
PARTERA
Av. San Martín 1269 - 3er. Piso. Dpto. "A" - Tel. 257536 - Mendoza
F|Pte.|A.

**J. DELIA SANCHEZ GOMEZ**
OBSTETRICA NACIONAL
Atiende de 15 a 17 horas menos sábado. Rivadavia 634, Tel. 241019.
9|7|F|75018|Pte.|A.

**R. SARA GATANI**
Obstetra. - Parto sico-profiláctico. Entre Ríos 73. 1º Piso 15. De 11.30 a 12.30 y de 16 a 20.30. Teléfonos 214110 y 222253.
4|2|F|44078|Pte.|A

**DELIA MASCAREÑO de GOMEZ**
OBSTETRICA NACIONAL
Pedir turno. Pellegrini 945. Godoy Cruz. Teléfono 292214.
2|12|F|44733|31|12

# AVISOS CLASIFICADOS

**Compra y Venta de Propiedades**

CONTACTO VENDE

**RESIDENCIA DE CATEGORIA:** En Avda. Boulogne Sur Mer, estar con hogar, comedor, escritorio con sala de espera y biblioteca, cuatro dormitorios, dos baños, toilette, balcón terraza, cocina, comedor diario, lavadero, sótano, dependencias de servicio, dos cocheras y jardines (frente y fondo).

**DEPARTAMENTOS A ESTRENAR:** En quinta sección. De tres y cuatro dormitorios con cocheras, dependencias de servicio y jardín.

**DEPARTAMENTO CENTRICO:** Living comedor y dos dormitorios con teléfono.

**DEPARTAMENTO CENTRICO:** Tres dormitorios, amplio living comedor, baño y toilette, con teléfono.

**CASA EN CORRALITOS:** Construcción moderna, 3 dormitorios, living comedor, cocina, dependencias de servicio, 2 cocheras. Amplio jardín.

**CASA CORTE ANTIGUO:** En calle V. Correa. Sup terreno 200 m2. Dos dormitorios, living comedor, baño, cocina y garaje.

**TERRENO CENTRICO:** En Pedro Molina 560 de Ciudad (9 x 26).

**TERRENO CENTRICO:** En calle Godoy Cruz a dos cuadras de Av. San Martín. Sup. total 1.000 m2. (20 x 50).

**LOTES EN BARRIO TRAPICHE:** Desde 200 m2.

**TERRENO PARA LOTEO:** 80.000 m2. en Godoy Cruz, con instrucciones aprobadas para loteo.

**FINCA EN UGARTECHE:** Total 90 Has., 70 Has. de parral y espaldero y 20 Has. para chacra. Tres pozos electrificados, ocho casas, un galpón tractores y herramientas. Producción 14.000 qq. de uvas tintas y criollas.

**FINCA EN MEDRANO:** 110 Has. de viña y parral, 40 Has. de olivos, alfalfa y chacra. Derecho de riego, tres pozos, varias casas, galpón y tractores y herramientas. Producción 14.000 qq. de uvas finas y mezclas y 130.000 kg. de aceitunas aceiteras.

**FINCA EN COQUIMBITO:** Total 22 Has. 10 Has. de parral, resto almendros y potrero, derecho de riego y pozo, casa contratista.

**FINCA EN MONTECASEROS:** Total 150 Has., 70 Has. de duraznos para fábrica, 5 Has., damasco, 8 Has. de ciruelos, 7 Has. de viña y 10 Has. de chacra, resto inculto. Tres pozos, 5 casas nuevas un galpón.

**FINCA EN GUAYMALLEN:** Total 15 Has. viña, olivos, frutales, derecho riego, 1 pozo electrificado y 2 casas, pileta 1.500.000 lts.

**FINCA EN PLENA CIUDAD DE LAS HERAS:** 5 Has., con frutales. Ideal para urbanización, vende o permuta por casa.

— CONTACTO —
9 de Julio 1221 - Mendoza
2|12|F|56396|2|12

**AA - PROPIETARIOS** o compradores: No arriesguen confíen su negocio inmobiliario a profesionales responsables. Tenemos mandatos para comprar y/o venta y/o permuta de casas, departamentos, locales, fincas, lotes, oficinas, fondos de comercio, etc. C. E. Barrera-Oro del Colegio de Martilleros y Corredores de Comercio. - Atención personal y del señor J. P. Landart. - Mitre Nº 1378, Ciudad. Teléfono 251537 y 257726.
26|11|F|54516|Pte.

**A PROPIETARIO** compramos casa, departamento, lote o finca. Godoy & Pelaia. Máxima seriedad inmobiliaria. Gutiérrez 585. Teléfs. 258543 y 251597.
10|10|F|37054 Pte.

**A DUEÑO** compro casa antisísmica urgente ciudad o Godoy Cruz. Provivienda, Perú 1214. Tel. 218277 - 255813 - 258054.
2|12|C|578|3|12

**A $ 4.500.000 T|$ 9.500.000** chalet - planta muy bien estado 6ª c|teléfono, jardines amplio 1|comedor, 3 dormitorios, placares, 2 baños, amplia c|comedor, c|artefactos, garaje, d|servicios, patio. Provivienda. Perú 1214.
2|12|C|578|2|12

**AA COMPRO** casa, departamento, lote, finca, permutas. Operación inmediata, Moll Inmobiliaria. Gutiérrez 567. Teléfonos: 250524 - 215424.
2|12|F|59325|15|12

**AA - PROPIETARIO.** Compramos casas, departamentos, lotes, campos, fincas. Guevara Civit Hnos y Cía. - Colón 796. Primer piso, dpto. 3. Tel. 240645.
1|12|F|55917 Pte.-S

**A 4 KM.** San Martín y Garibaldi, vendo 18.000 metros, aptas sembradío, sindicatos o inversión, luz, fuerza y agua. Lencinas. San Luis 355.
1|11|C|258 4|12

**A PROPIETARIO** compro urgente chalet zona residencial. Hasta $ 900.000.000. Tel. 244790.
1|12|F|56036|3|12

**A PROPIETARIO** o compradores INME Inmobiliaria, les ofrece máximas garantías en sus operaciones, casas, terrenos, locales y fincas, departamentos y alquileres. Perú 1064 Mza. Teléfonos 248333 y 249297. 1|12|T|04549|6|12

**A VENDO** magnífico dpto. Bº Bombal, 2 dormitorios, detalles de lujo, $ 4.300.000. Inmobiliaria Mendoza. Tel. 215034.
1|12|C|359|3|12

**A CASA MIXTA** vendo, 2 cuadras San Martín y Morón, desocupada, 5 habitaciones, dependencias. - $ 4.800.000. Teléfono 252367.
1|12|T|4507|2|12

**A PARTICULAR** compro departamento céntrico, 2 dormitorios, hasta $ 250.000.000 m|n. - Teléf. 245934.
1|12|C|248|2|12

**A METROS** La Plata sobre Patricias Mendocinas vendo amplia casa con galpón, fuerza motriz, teléfono entrada vehículos, superficie 500 m2, total $ 5.000.000. Facilidades. Permutas. Santa Fe 129. Cdad. 2|12|T|04577|2|12

**A UNA** cuadra plaza Godoy Cruz. Sobre Perito Moreno. Vendo casa grande superficie 700 metros con amplio salón para negocio, total 4.500.000. Colón 526. Godoy Cruz. Corvalán.
2|12|T|04572|2|12

**A PROPIETARIO** compro casa de categoría, en 5ª o 6ª Sección. Pago hasta 7.000.000. - 216776.
2|12|C|601|2|12

**A CHACARERO** doy tierra, 3 Has., Corralitos, lista plantar. Uspallata 154, Dorrego. 2|12|C|627|2|12

**Chevy Chocado**
Vendo Urgente
PUEYRREDON 57
Taller Modesti - R. del Medic
1|12|C|244|2|12

**ORO**
— JOYERIA BASSO —
PAGO $ 120.000 Gr. Of.
— Rescato Pólizas —
SAN JUAN 1359
30|11|C|999|6|12

**A $ 3.500.000, T|$ 7.500.000** amplia casa y salón, 1|comedor, 3 dormitorios, garaje, baño, e|vehículos, salón 200 metros con 2 baños, fuerza, todos servicios, 6ª Sección, recibe casa chica. Provivienda, Perú 1214.
2|12|C|578|2|12

**A $ 2.750.000, T|$ 5.500.000** amplia y linda casa, Godoy Cruz, jardines, 1|comedor, 3 dormitorios, c|placares, 2 baños, amplia c|comedor c|artefatos, despensa, garaje, patio, churrasquera. - Provivienda, Perú 1214.
2|12|C|578|2|12

**A $ 1.600.000, T $ 3.200.000** San José, lindo chalecito californiano 200 metros cubiertos, 1|comedor, 3 dormitorios, placares, cocina bien instalada, comedor diario, patio, churrasquera, (recibe coche mediano), Provivienda, Perú 1214. 2|12|C|578|2|12

**A $ 1.000.000, T $ 2.200.000** chalet nuevo desocupado, Las Heras. 2 cuadras San Martín, 1|comedor, 2 dormitorios, c|comedor patio, terraza. Provivienda, Perú 1214.
2|12|C|578|2|12

**A $ 330.000.000** casa 5ª Sección, 3 habitaciones, patio. Desocupada lista habitar. Lavalle 18 - 253115.
2|12|C|572|2|12

**A ½ CUADRA** proyectada Avenida Circunvalación Gran Mendoza, Barrio Santa Ana, vendo amplia casa antisísmica. Recibo departamento céntrico. Tel. 259493.
2|12|C|600|2|12

**A PARTICULAR** compro urgente casa en San José. Buen contado e inmediato. - 255156.
2|12|C|599|2|12

**A $ 1.400.000 T/$ 2.800.000** chalecito Godoy Cruz c|teléfono 1|comedor, 3 dormitorios, cocina, garaje, patio. Provivienda. Perú 1212.
2|12|C|518|2|12

**A $ 1.000.000 T|$ 2.000.000** casa e|vehículos galpón 5 x 10, fuerza, 1|comedor, 2 dormitorios, galería cerrada c|comedor, t|servicios cerca plaza Las Heras. Provivienda. Perú 1214.
2|12|C|578|2|12

**A - OPORTUNIDAD:** Bº Supe, casa 3 dormitorios, cochera, patio, teléfono, $ 3.500.000. Facilidades. Puebla - Tel. 244043.
2|12|F|56212|2|12

**A ESTRENAR,** una planta, Barrio Trapiche, 3 dormitorios, 2 baños, cocina comedor, garaje, categoría, $ 4.500.000. Otra 3 3 dormitorios, dep. servicio, jardín, garaje doble, $ 5.200.000. Godoy y Pelaia - Gutiérrez 585. Teléfs. 258543 - 251597.
2|12|F|56167|2|12

**A ESTRENAR:** Una planta, Avenida Acceso, categoría, liv.-comedor, estar, 3 dormitorios amplios, 2 baños, cochera, jardines, carpintería lustrada, pesos 7.200.000. Acepto departamento. Antisísmica una planta, 6ta. Sección, lindísima, liv.-comedor amplio, comedor diario, 3 dormitorios, dependencias servicio, cochera, patio, $ 7.000.000. Facilidades 10 años. Godoy y Pelaia. Gutiérrez 585. - Teléfonos 258543 - 251597.
2|12|F|56172|4|12

**A MINNI** compra casita: Las Heras, Guaymallén, Godoy Cruz, urgente. Tel. 261644.
2|12|F|56300|2|12

**AMPLISIMOS** 2 dormitorios frontales. San Martín 606, Las Heras. Límite Capital.
24|11|C|320|3|11

**APROVECHE,** departamento categoría, planta baja a la calle, 6ª Sección, 3 dormitorios. S. Martín Sur 1107. Godoy Cruz. 225842.
30|11|F|44667|3|12

**ANTISISMICA** 3 dormitorios, comedor, cochera, garage, patio. San Martín Sur 1107. G. Cruz. 225842.
30|11|F|44679|3|12

**APROVECHE,** chalet Parque Drummond, Luján. 3 dormitorios, gran fondo. San Martín Sur 1107. G. Cruz. 225842.
30|11|F|44671|3|12

**AMERICANA.,** dos cuadras puente Olive, Godoy Cruz, dos dormitorios, garaje, demás comodidades, patio. Vendemos contado y facilidades. Recibimos lote mediano y buen automóvil. Espejo 183, 6º Piso. Oficina 48 - Mza.
1|12|F|56074|3|12

**ANTISISMICA** 3 dormitorios. Pedro Molina. Anticipo 100.000.000 m|n. José Federico Moreno 1575.
2|12|F|59319|3|12

**ANTISISMICA,** tres dormitorios, living comedor, servicios. Ossola vende a dos cuadras de plaza Godoy Cruz. 291304.
2|12|C|625|2|12

**ANTISISMICA,** Rodeo de la Cruz, 2 dormitorios, dependencias, vendo. Total, 180.000.000. Facilidades. Teléfono 255993.
2|12|C|632|2|12

**ATENCION:** Vendo varias casas, fincas, departamentos. Facilidades. Lamadrid 333, Cdad.
2|12|C|612|2|12

**ANTISISMICA** 5ª Sección, amplio living, escritorio, 3 dormitorios, dependencias servicio, garaje, patio, fondo, $ 1.650. $ 1.650.000.000. Lavalle 18 - 253115.
2|12|C|572|2|12

**AMPLIO** living, 3 dormitorios, dependencias servicio, departamento frontal categoría. Lavalle 18, 253115.
2|12|C|572|2|12

**ANTISISMICA** Sexta Sección, living, 3 dormitorios, patio. Interna. $ 280.000.000 total contado. Lavalle 18 - 253115.
2|12|C|572|2|12

**ANTISISMICAS** y departamentos en Godoy Cruz, 2 - 3 dormitorios, barrios Comercio, San Ignacio, Judicial, Vandor, Trapiche. Ancor Inmobiliaria - 259797
2|12|C|593|2|12

**ANTISISMICA** Villa Nueva, dos dormitorios, cocina, living comedor, baño y fondo, 1.500.000 pesos, contado, saldo, facilidades, recibo coche o lote B. Santa Ana. Casa Munello. Salta 1242.
2|12|F|59229|3|12

**ATENCION:** Casa mixta. Oportunidad; cerca Morón y San Juan, 300 mts.2, teléfono, liv.-comed., 4 dormitorios, dep. servicio, garaje, patio, $ 2.700.000. Casa mixta céntrica 330 mts.2, liv.-comed., 4 dormitorios, dependencias servicio, patio, garaje, $ 4.800.000. Casa quinta cerca Aeropuerto, 2.600 metros. Liv.-comedor amplio, 2 dormitorios, viñas, frutales. Baratísima, $ 2.500.000. Godoy y Pelaia - Gutiérrez 585. Teléfonos 258543 - 251597.
2|12|F|3|12

**ANTISISMICAS,** nuevas, Godoy Cruz, 2|3 dormitorios, garaje, vendo urgente 1.500.000 contado, saldo facilidades, recibo automóvil. - 227011.
2|12|F|44737|2|12

**CAMIONES USADOS**

DODGE DP-500 motor grande 6-354 como nuevo . 75
DODGE DP - 600, carrocería rutera, baranda volcable y volcador, estado general como nuevo ..... 74
CHEVROLET C-60 freno aire, motor 350 H. con o sin volcador ..... 72
DODGE DP-600, chasis largo rutero o volcador ..... 72
FORD F-600 diesel, motor grande, caja 5ª, volcador, muy buen estado ..... 71
DODGE DP-600 chasis largo, rutero o volcador, freno aire combinado 69
DODGE DP-600 freno aire, carroc. metálica volcadora 67
DODGE DP-500, volcador, motor grande, buen estado .... 66
BEDFORD Diesel, carrozado o volcador . 65
BEDFORD diesel volcador ..... 62
DODGE DP-400 Diesel volcador. Buen precio .... 60
RASTROJERO Indenor muy buen estado ..... 71

Entregamos las unidades carrozadas a pedido del comprador.

Amplia Financiación
Permutas

FORMOSA 321
CIUDAD
(por Rioja al 100)
1|12|F|56049|5|12

**COMPRO** Benturino, la Inmobiliaria más popular, casas bien ubicadas, departamentos, lotes, negocios, fincas, para numerosísimos clientes. - Colón 669. - 246927 - 227629. Lugones.
23|11|F|55340|4|12

**COMPRAMOS** urgente antisísmica ciudad o Godoy Cruz. Provivienda, Perú. 1214. Tel. 218277 - 255813 - 258054. 2|12|C|578|3|12

**CAMPOS** en San Carlos, 600 Has. vendo. Permuto. Informes Tel. 262197. 30|11|F|59156|2|12

**COMPRO** lote en Barrio Teléfonico de Dorrego o alrededores. Tel. 972639. 30|11|F|55858|2|12

**COMPRO** casa chica desocupada, Gran Mendoza. Contado $ 600.000 saldo facilidades. Ofrecer: Sr. Castro (19) Poste Restante Diario LOS ANDES. 1|12|C|231|2|12

**CASITA** quinta Sección con teléfono. 1, 2 dormitorios, vendo. Tel. 261973. 2|12|F|59215|2|12

**COMPRO** finca cualquier extensión hasta 60 kms. ciudad, propietario. 261973.
2|12|F|59212|2|12

**COMPRO** casa departamento o lote a propietario operación inmediata. 261973.
2|12|F|59211|2|12

**CASA** lote finca compro hoy fuerte contado. Tel. 252611.
2|12|C|563|2|12

**CASA** lote finca compro hoy fuerte contado. 252611.
2|12|C|563|2|12

**CASA** mixta, 6ta. Sección, buen estado, 2 dormitorios, cocina, garaje, jardín, y departamento 2 ambientes. Sup. 405 m2. Contado $ 2.500.000 y facilidades. González Feltrup. Catamarca 41. Tel. 245898.
2|12|F|59276|2|12

**COMPRO** casa urgente, operación contado. Guillermo Molina 194. Dorrego.
2|12|F|59268|2|12

**CASA** céntrica, construcción antisísmica. Vende: Opromolla Inmobiliaria. Tel. 242398.
2|12|F|59248|3|12

**COMPRO** hoy mismo, local céntrico, amplio, planta baja, frontal. Operación contado. Consulte sin compromiso. Teléfono 244790.
2|12|F|59239|3|12

**CHACRAS** de Coria, vendo lotes de todas medidas, 480 metros hasta 5.000 metros. Tel. 258645.
2|12|C|531|2|12

**CHALET,** 6ª Sección, vendo, 3 dormitorios, 1|comedor, cocina, baños, cochera, patio, jardín. Total 550.000.000. Facilidades. Corrientes 148, T. 255993.
2|12|C|633|2|12

**CHACRAS DE CORIA,** necesito alquilar casa. Sin intermediarios. Teléf. 230837.
2|12|C|611|3|12

**CHALECITO** 2 dormitorios, Barrio Bancario, 3.400.000, facilidades. Ancor Inmobiliaria - 259797.
2|12|C|593|2|12

**CHACRAS DE CORIA** - Vistalba, vendo mi casa sobre Ruta Panamericana, 2 dormitorios, living comedor, sala estar, 2 baños; cochera cubierta, pileta natación, 1.200 m2. parque, salida a tres calles. Tels. 218672 y 252463. Horario comercio.
2|12|C|481|3|12

**CHACRA,** 20 km. ciudad, 19 Has., derecho riego, galpón, pozo electrificado plantación tomate, cebollas. Contado $ 3.000.000 y facilidades. González Feltrup. Catamarca 41. Tel. 245898.
2|12|F|59275|2|12

**DEPARTAMENTO** estrenar en ciudad vendo, frontal, amplia recepción, 3 dormitorios, garaje. 215325.
1|12|F|56094|2|12

**DEPARTAMENTO...** bonito, 6ª Sección, planta baja, patio, churrasquera. Vendemos total $ 1.500.000 contado. Espejo 183, 6º Piso. Oficina 48. 1|12|F|56077|3|12

**DEPARTAMENTO** 1 dormitorio, living-comedor, baño, cocina, lavadero, gran balcón, frente al Parque. Total: $ 2.600.000, facilidades. Recibo auto chico. - Vendo desocupado. Gómez Mansilla - Chile 838.
1|12|F|56005|2|12

**DUEÑO** vende metros San Martín ciudad. Regia casa 3 ambientes. 2 baños, patio, fondo. $ 1.000.000 y facilidades. Recibo vehículo. Santa Fe 131. Ciudad. 2|12|T|04578|2|12

**DEPARTAMENTOS** 5ta. Sección 2 dormitorios y demás vendo, facilidades. Tel. 261973.
2|12|F|59213|2|12

**DEPARTAMENTO** Monoblock Laprida, 3 dormitorios, placard, living. T. 1.800.000, contado, facilidades, recibo auto. Teléfono 258032. 2|12|C|501|2|12

**DEPARTAMENTO** único y amplio piso, 300 metros cubiertos, avenida San Martín, ciudad, calefacción, teléfono, aire acondicionado, amplio 1|comedor, c|balcón, estufa hogar, mueble bar, 3 dormitorios, escritorio, comedor diario, despensa, d|servicio, amplio patio c|fuente de agua, revestida en mayólica, terraza |$ 15.000.000. Facilidades( recibe casa). Provivienda, Perú 1214.
2|12|C|578|2|12

**DEPARTAMENTOS** céntricos, planta baja, segundo piso, 2, 3 dormitorios, patio, Ancor Inmobiliaria. - 259797.
2|12|C|593|2|12

**DESOCUPADA** Sexta Sección, tres dormitorios, amplio living, cocina comedor, garaje, terraza, $ 5.500.000. Facilidades. Teléfono 256413. 2|12|C|590|2|12

**DEPARTAMENTO** Bombal, p|baja, dos dormitorios, 2 patios, con cochera propia, finas terminaciones vendo urgente contado. Juan B. Justo 429, Tel. 252611.
2|12|C|563|2|12

**DEPARTAMENTO** céntrico estrenar, cochera, liv.-comedor, 2 dormits., 2 baños, $ 5.500.000.- Departamento céntrico estrenar, finísimo, 175 m2.; liv.-comedor amplio, comed. diario, 3 dormitorios, 2 baños, dep. servicio; $ 8.500.000. Facilidades. Godoy y Pelaia. Gutiérrez 585. Teléfs. 258543 - 251597.
2|12|F|56169|3|12

**DEPARTAMENTO** frontal, living-comedor, un dormitorio, pesos 2.350.000.- Departamento frontal impecable 2 ambientes, kichinette, baño, $ 2.200.000. Departamento estrenar céntrico, liv.-comedor, un dormitorio, pesos 2.500.000. Departamento estrenar 5ª Sección, liv. comedor, un dormitorio, categoría, pesos 2.800.000. Facilidades. Godoy y Pelaia - Gutiérrez 585. Teléfonos 258543 - 251597.
2|12|F|56170|3|12

**DEPARTAMENTO** frente plaza, living comedor, dos dormitorios, $ 3.600.000.- Departamento nuevo, ciudad, liv.-comedor, 2 dormitorios, carpintería lustrada, $ 2.800.000. Oportuniddaes. Godoy y Pelaia - Gutiérrez 585. Teléfs. 258543 - 251597.
1|12|F|56091|2|12

**DEPARTAMENTO** calle 25 de Mayo y Montevideo, de 3 dormitorios, comedor diario y dependencias de servicio, transfiero urgente. Entrega junio 1977 San Lorenzo 315, Mendoza.
2|12|F|59207|2|12

**DEPARTAMENTO** 2|3 dormitorios, dependencias servicio, vendo. - Duarte Godoy. - Avenida España 1056. Tel. 248212.
2|12|C|537|2|12

**DEPARTAMENTO** Barrio Cano planta baja vendo. Funes. Teléfono 216988.
2|12|C|645|2|12

**EDIFICIO** Grinfeld, Dpto. excepcional 3 dorm. cochera m$n. 1.260.000.000. Canizo Puebla. Teléfono 247949.
2|12|F|56283|2|12

**EXCELENTE** lote, 235 m2., Ciudad. Buenas facilidades. Teléf. 232177. 2|12|C|622|3|12

**ESTRENAR** en Godoy Cruz, una y dos plantas, tres dormitorios, amplio living, cocina comedor, garaje, patio, $ 3.600.000. Recibo lote o vehículo. Teléfono 256413
2|12|C|590|2|12

**EN QUINTA** Sección vendo linda casa toda material dos dormitorios, living, escritorio, 2 baños, amplia sala, excelente estado. Mitad contado sun año. Juan B. Justo 429, Tel. 252611.
2|12|C|563|2|12

**EN DORREGO,** casa 3 dormitorios, dependencias. Desocupada. Vendemos urgente. Córdoba 154.
2|12|F|59243|2|12

**

## Grandes Ofertas

**Material de frente** — Interiores y exteriores (para salpicar o peinar), bolsa ..... $ 550

**Pintura al agua lavable** — Primera calidad, bolsa 5 kg. .. $ 175

**Cal viva molida** — Bolsa 30 kg. ..... $ 230

**Impermeabilizante p/techos** — 1ª calidad, lata de 23 litros ... $ 1.000

**Pintura aluminio** — para techos, 1ª calidad, lata de 23 litros ..... $ 5.500

SALTA 1673 — MENDOZA

2|12|F|59210|2|12

## PORTONES

Puertas, ventanas, vidrieras, mamparas, rejas, carpintería metálica en general.
Alem 1624 - Godoy Cruz

2|12|F|44710|2|12

## VENDO TERRENO

EN BARRIO BOMBAL
Tratar: GRAL. PAZ 67
TELEF. 250733

2|12|F|56400|2|12

COMPRO
FORD FAIRLANE LTD o
PEUGEOT Mod. 74 - 75
Sarmiento 45 - 1º Piso - Ofic. 69
Teléfono 231239. De 10 a 12 horas.

2|12|C|503|3|12

## VENTA DOBLE ANIVERSARIO DUPLICANDO VENTAJAS

10 años de AUTOGOM con RASTROJERO - 25 años de LME con el país
Doble motivo para que usted compre y ahorre con Rastrojero, nuevo o usado.
Aprovecho nuestra venta en repuestos legítimos y colocación de equipo de servo-freno

AHORA MAS A SU ALCANCE: RASTROJERO

AUTOGOM S.A. — EL ALCANCIA

José V. Zapata 345 - Mendoza - San Martín - Tunuyán

## CASA REIG S. A.

NECESITA

## Personal de Ventas

REQUISITOS:
- Estudios Secundarios Completos
- Edad 25 a 35 años.
- Casado
- Experiencia en Ventas

SE OFRECE:
- Relación de dependencia
- Sueldo y comisiones sobre ventas.

Presentarse personalmente, con carta indicando datos personales y antecedentes anteriores.

JOSE V. ZAPATA 265 — CIUDAD

2|12|F|56158|2|12

## Vendo

50 cajones cerveza con botellas, completos. Coronel Ramírez 2905, Ciudad.

2|12|C|639|2|12

## ORO

Compro 12 - 18 - 24 Ks.
Rescato Pólizas - Monedas y Relojes Antiguos. - Consúltenos.
NECOCHEA 62 - LOCAL 15 - Mza.

2|12|C|598|3|12

## TECNICO MINERO

con experiencia en dirección de explotaciones mineras, manejo de personal y tareas mineras en general. Buenas posibilidades y excelente remuneración.
Dirigirse, acompañando curriculum, a:
SEÑOR LOPEZ - CASILLA DE CORREO 440 - MENDOZA

2|12|F|56391|3|12

## REMATE INDUSTRIAL EN SAN JUAN

POR LIQUIDACION CONJUNTO DE ACTIVIDADES

### SABADO 4 y DOMINGO 5 de DICIEMBRE

Refinería de aceites y grasas, 3 Ton. (neutralizador-blanqueador-desodorizador-lavador y bomba de vacío "Kapun"). - Supercentrífuga "SEMCO". - Prensas hidráulicas "KRUPP" (2) de 500 Ton. con acumulador y bomba. - Concentrador glicerina de triple efecto (1,5 Ton. c/accesorios). - Enfriadora jabón (40 placas). - Cortadora jabón de tornillo sin fin. - Troqueladora jabón semiautomática. - Picadora de carne o grasa indust. - Máq. velas de 22,5 grs. - 4 cubas de madera (3 x 10.000 lts. y 1 x 5.000 lts.). - 74 Esportines de cerda. - 2 autoclaves (1 x 5.000 lts. y 1 x 2.000 lts.). - Caldera "BABCOK - WILCOK" de 32 m2. de sup. de calefacción. - Llenadora moldes de hielo y volcador de moldes (20 moldes). - 3 puertas de cámara frigorífica. - Depósito de amoníaco. - 2 separadores de aceite. - Equipo de frío "YORK" de 20.000 frigorías. - 400 moldes hielo en chapa galvanizada. - Lote de válvulas de amoníaco dist. medidas. - Tinglado plano nuevo sin uso (856,50 m2.). Molino mandíbula "ACME - ROA". - Molino a rotor. - Molino refrigerado. - Zaranda vibratoria. - Elevador de cangilones. - Filtro prensa marcos de madera. - Caudalímetro de bronce 3½". - Lote de tanques (3 x 3.000 lts.). (4 de 2.000 lts.). (1 x 8.000 lts. p/camión). (1 x 4.000 lts. p/alcohol combust.). (2 x 500 lts.). (2 x 1.200 lts.) (1 x 3.500 lts. agitador y motor). (1 x 2.000 lts. c/serpentina - agitador). - Máq. soldar bolsas de polietileno. - Lote de válvulas de bronce. - Máq. de soldar plomo. - Bomba "FAFEUR" (2 completas y 1 desarmada). - 1 RENAULT 4, mod. 68, chocado c/repuestos). - 1 RENAULT "DAUPHINE" mod. 61 chocado. - 1 RENAULT 6, chocado. - Motores nafteros: Ford F-600 a nuevo; 2 Lincoln 46, 12 cil.; Cadillac 39 8 cil.; Ford F-350 completo, 8 cil.; Continental 6 cil.; Dodge 1966, 6 cil.; Fargo 1956, 6 cil. (todos func.). - Kaiser Carabela mod. 58, importado, funcionando. - Motores eléctricos, otros elementos. - Llantas, cubiertas, elementos p/taller mecánico, caja fuerte, escritorios, mostradores, mesas, sillas, sillones, calefactores, etc. -Máquinas le carpintería (sierra tupi, garlopa, amoladora, lijadora, cepilladora, etc.).

CARLOS SAMBRIZZI - Martillero

EXPOSICION Y VENTA DIRECTA ANTICIPADA DESDE EL MIERCOLES 24 DE NOVIEMBRE en Avda. 25 DE MAYO 1272 ESTE, de 9 a 12 y de 17 a 20 hs.-Teléf. 29091 y 22510 - SAN JUAN.

21|11|F|52357|2|12|A

## CEMENTO $ 430

Todo para la Construcción
Godoy Cruz 3171 - Villa Nueva - Teléfono 261689

5|9|F|25|15|Pte

## SECRETARIA

CONOCIMIENTOS CONTABLES
Experiencia en ventas y atención público para inmobiliaria. Presentarse de 17 a 20.30 horas. José Federico Moreno 2024. Ciudad.

2|12|T|04587|2|12

## INGENIERO en MINAS

con experiencia en organización de trabajos mineros, manejo de personal y conducción de explotaciones.
Muy buenas posibilidades y excelente remuneración. Dirigirse por escrito con antecedentes a:
SEÑOR LOPEZ - CASILLA DE CORREO 440 - MENDOZA

2|12|F|56393|3|12

## RASTROJERO 68

CON CUPULA
VENDO o PERMUTO
Dorrego 330 - Guaymallén

2|12|C|596|2|12

## VENDO URGENTE

Cué Torino mod. 67. Local p/ oficina c/teléfono.
9 DE JULIO 1539
1º "C" - Horario de comercio

2|12|F|56285|2|12

## CHACRAS DE CORIA VENDO LOTE MEDIDAS EDIALES 20x50

Informes: FRANCIA 868 — LA PUNTILLA

2|12|C|526|2|12

## Eduardo Maldonado

Ley contrato trabajo, art. 98, deberán los trabajadores manifestar disposición desempeñar trabajo temporada 2/12/76 de 15 a 19 horas. UNICO AVISO.

2|12|C|450|2|12

## Importante Empresa Productos Consumo Masivo

— NECESITA —

## 2 - PROMOTORES - 2

1 PARA MENDOZA - 1 PARA SAN JUAN

REQUISITOS: Vehículo óptimas condiciones. Capacidad de trabajo. Edad: de 22 a 35 años. Sueldo, viático, comisión sobre ventas. Postulantes enviar carta manuscrita y antecedentes a Poste Restante Diario LOS ANDES C. N. S. (4).

2|12|C|461|2|12

## ALQUILAR CASA

CHACRAS o ALREDEDORES

CON PILETA Y DE SER POSIBLE TELEFONO - UNO, DOS O TRES MESES. - TELEFONO 240536.

2|12|C|201|2|12

## CUPE GTX

Modelo 73

VENDO O PERMUTO
RIVADAVIA 23 - TELEFONO 5
PALMIRA

1|12|F|56029|2|12

## COMPRO MUEBLES

COMPRO O ANTICIPO DINERO POR SUS MUEBLES Y VARIOS
REMATAMOS ESTE DOMINGO
T. BENEGAS 776
TELEFONO 247447
REMATES SELLA

29|11|F|55440|2|12

## ¿ORO?

Plata - Brillantes - Pólizas - Pagamos contado efectivo, mejor precio. Suba 2 pisos. Ascensor. San Martín 917, 2º piso, Mza.

## Empresa Constructora NECESITA

PERITO MERCANTIL
Dactilógrafo, preferente liquidde sueldos construcción. Presentarse en Belgrano 935, Mendoza. De 8 a 12 y de 16 a 20.

2|12|C|586|2|12

## CUENTA CORRENTISTA

Con práctica y referencias. Servicio militar cumplido. Horario comercial. Excelente retribución.
Necesita CIA. NEBEK S.A.
Belgrano 1639. Godoy Cruz - Entrevistas Personales

2|12|F|56233|2|12

## SULFATO DE COBRE

$ 195.- el Kilo - Primera Calidad
QUIMICA MENDOZA
J. V. ZAPATA 77 - SAN JOSE - TEL. 249918

2|12|F|56159|3|12

PINO Brasil 1ª, la pulgada .... $ 45
ALAMO Seco 1ª, todas las medidas. Mínimo 5.000 pulgadas, la pulg. $ 14
CHAPA Cedro, el m2. ..... $ 120
CHAPA SABUGUEIRO, el m2. ..... $ 110
PANELCO Y TERCIADO CONSULTE PRECIOS
URQUIZA 455 — CIUDAD — TELEFONO 257593

1|12|C|281|3|12

## COMPRO TODOS LOS ENGRANAJES DE CAJA REDUCTORA SCANIA VABIS

L. 75 o caja completa en buen estado. Pago contado. Llamar: TELEFONO 255528

2|12|C|518|2|12

## AVISOS CLASIFICADOS

(Viene de la Pág. anterior)

### Compra y Venta de Propiedades

**PARTICULAR** vende casa 2 plantas gran categoría. Sobre Martínez de Rosas metros del parque. 4 ambientes, 2 baños, dependencias de servicios, garaje, patio español, terraza, desocupada, con teléfono, total $ 15.000.000. Facilidades. Permutas. Entrevistas. Teléfono 252019.
2|12|T|04576|2|12

**PARTICULAR** vende casa Guaymallén, cerca centro. Total pesos 1.450.000. Tel. 261775.
2|12|C|483|2|12

**PERMUTO** por casa o departamento, antisísmica, antisísmica sexta Sección, 3 dormitorios, dependencias. José Federico Moreno 1575.
2|12|F|59312|3|12

**RESIDENCIA** de categoría, en 6ta. Sección. Vende: Opromolla Inmobiliaria. Tel. 242398.
2|12|F|59250|3|12

**SIN INTERMEDIARIO** vendo casita interna desocupada, contado $ 800.000, saldo convenir. Recibiría permuta. Juan Díaz de Solís 273, Dorrego.
2|12|C|494|2|12

**SAN MARTIN**, vendo casa, ampliación barrio Jardín Los Andes. Calle 17, Manzana 30, Lote 21.
2|12|F|56243|2|12

**URGENTE** líquido casa. Barrio Ejército Andes. Colón 293. Teléfono 249914.
2|12|C|676|3|12

**URFENTE** líquido departamento Barrio Empleado Comercio. Colón 293, Teléfono 249914
2|12|C|676|3|12

**TUNUYAN**: 500 Has., campo ideal forestación, chacra, zona surgencia, vendo total o fraccionado. Facilidades. Dorrego 389 esq. Antonio Tomba, Godoy Cruz.
2|12|C|619|2|12

**VENDO** lote 660 metros. - Teléfono 258645.
2|12|C|531|2|12

**VENDO** casa Godoy Cruz, 3.500 millones. De material. Tel. 258645.
2|12|C|531|2|12

**VENDO**, sobre Carril Rodríguez Peña, dos hectáreas; una hectárea, 6 hectáreas. Tel. 258645.
2|12|C|531|2|12

**VENDO** dos casas, única en Mendoza 5ª Sección y otra Bombal y otra Godoy Cruz. Tel. 258645.
2|12|C|531|2|12

**VENDO** casa en el Trapiche, dos dormitorios, dos baños, comedor, etc. Teléf. 258645.
2|12|C|531|2|12

**VENDO**, permuto por camioneta o coche modelo 70 en adelante, dos heladeras comerciales, estanterías, balanza, (diferencia convenir). Tel. 262172.
30|11|C|064|065|4|12-D

**VILLA** Nueva, cerca plaza, Municipalidad, etc. bonita casa antisísmica, 3 dormitorios, dependencias. Total: $ 1.950.000 con facilidades. Vendo: Gómez Mansilla - Chile 838. Teléf. 290585.
1|12|F|56007|2|12

**VENDO** casa a 8 cuadras San Martín y Córdoba, para negocio y vivienda. Tratar: March. - Chacabuco 541, Ciudad.
1|12|T|4512|2|12

**VENDO** lote esquina 354 mts. Barrio Residencial Santa Ana. Villanueva. Recibo coche chico. Lazo 259012.
2|12|C|506|2|12

**VENDO** departamento pleno centro, 3 dorm., 3 baños y demás dependencias. T.E. 220495.
2|12|C|522|2|12

**VENDO** departamento. Rodeo de la Cruz. Recibo automotor. Godoy Cruz 1004. Gilén.
2|12|C|545|2|12

**VENDO** urgente departamento interno a terminar. Permutas. Juan Guillermo Molina 496. Dorrego, Guaymallén.
2|12|C|551|3|12

**VENDO** hermoso depósito cerrado con entrada de camiones, con linda casa de familia en radio céntrico. Teléfono 290694. Pellegrini 1363, Godoy Cruz. Biaggi.
2|12|C|621|2|12

**VENDO** hermoso chalet californiano, en Godoy Cruz, 3 dormitorios, garaje y teléfono. 290694. Pellegrini 1363, Godoy Cruz. - Biaggi.
2|12|C|621|2|12

**VENDO** hermoso departamento céntrico, sobre General Paz, de 2 dormitorios y dependencia de servicio, con teléfono 290694. Pellegrini 1363, Godoy Cruz. Biaggi.
2|12|C|621|2|12

**VENDO** urgente total 2.500.000, facilidades, Adolfo Calle y Remedios Escalada, Dorrego. Federico Moreno 1819.
2|12|C|608|2|12

**VENDO** urgente departamento interno en facilidades, recibo vehículo. Santa María de Oro 867, Luján.
2|12|F|59235|2|12

**VENDO** residencial 12 habitaciones con propiedad. Sin intermediarios. Salta 2180.
2|12|C|453|2|12

**VENDO** urgente, casa a metros Avenida Costanera, como terreno. Guillermo Molina 194. Dorrego.
2|12|F|59271|3|12

**5ta. SECCION**, 60 % antisísmico, teléfono; 600 metros terreno, garaje, entrada vehículo; otras comodidades. Total $ 6.000.000, facilidades. Navarro - 25 - 4to. Teléf. 251410.
2|12|F|56227|2|12

**$ 5.000.000** facilidades, lote 353 m2, luz, cerca colegio Algarrobal. San Martín 1618 y Saavedra - Las Heras.
2|12|C|647|3|12

### Compra y Venta de Negocios

**A MINNI** vende pizzera, rotisería, máquinas nuevas, buenas ganancias, mercadería, salón alquiler, Godoy Cruz, $ 1.000.000, saldo facilidades, recibo vehículo. - Bandera de los Andes 2829.
2|12|F|56320|2|12

**ATENCION**, vendo varios negocios y hoteles, facilidades. Lamadrid 333. Cdad.
2|12|C|612|2|12

**ACREDITADA** Rotisería y comidas, céntrica, vendo, razón salud. Interesado hablar 243206.
10|11|C|46|2|12

**BOWLING** y restaurante, con vivienda, céntrico, 6 canchas, maquinarias. Anticipo efectivo y automóvil. José Federico Moreno 1575.
2|12|F|59317|3|12

**DESPENSA** Villa Hipódromo, vivienda alquiler 1.000.000 mensual. Mercaderías, maquinarias. Anticipo: 30.000.000. José Federico Moreno 1575.
2|12|F|59308|3|12

**LOCALES** Galería Tonsa, vendo, uno con entrepiso, Ancor Inmobiliaria. Tel. 259797.
2|12|C|593|2|12

**MERCADITO** - despensa. Se transfiere. Con instalaciones. Ubicación excepcionalmente céntrica, bajo alquiler. Tratar: Opromolla Inmobiliaria. - San Juan 1179. P. B. Of. 4. Ciudad. Tel. 242398.
2|12|F|59252|3|12

**TINTORERIA** vendo, lavandería automática "La Nuevita", completa, instalaciones eléctricas, muebles, atención público y maquinarias msn. 380.000.000; 30 % contado, saldo convenir. Jorba Inmobiliaria - España Nº 1248. Of. 11. Tel. 253595.
22|12|F|59205|2|12

**TAXI** Dodge, diesel, motor Perkins, modelo 1971, parada céntrica, radiomóvil. Total: 120 millones Recibo automóvil. - José Federico Moreno 1575.
2|12|F|59306|3|12

**VENDO** hotel 15 habitaciones, 8 con baño privado. Trabajando a lleno. Ubicado en San José. Para informes llamar al teléfono 258034.
1|12|T|4519|5|12

**VENDO** gomería trabajando. Bandera de los Andes Nº 12. San José. Gilén.
2|12|C|471|3|12

**VENDO** negocio repuesto automotor, poco capital. San Juan 411.
2|12|C|482|2|12

**VENDO** o acepto socio, negocio muy productivo. Jujuy 123, - Teléfono 250580.
2|12|C|566|2|12

**VENDO** negocio, dueño sin intermediarios. Imposibilidad atender, espléndida presentación. Importantísimo stock mercaderías, instalaciones completas. Local contrato nuevo. Ramo regalos, discos, juguetes, perfumería, kiosco y afines. Verdadero supermercado pequeño. Precio cubre apenas costo total mercaderías, $ 12.000.000. Contado, facilidades Acepto automotores parte pago. Interesados únicamente. Tratar Burgos 134 - Las Heras.
2|12|C|645|4|12

### Compra y Venta de Muebles

**A. SELLA.** Tel. 247447 - Martillero. Tiburcio Benegas 776, ofrezca muebles, artículos hogar, máquinas usadas; dinero en el acto.
11|2|F|6972|Pte.

**A. BENTURINO** Tel. 244335-248730 ofrezca muebles, antigüedades, artículos en general. Colón 669
2|3|Pte

**A. AMITRANO** - Martillero. Teléfono 247711, Aristides Villanueva 332, ofrezca muebles, antigüedades, maquinarias artículos generales. Pagamos mejor. Anticipamos dinero.
9|6|F|2375|Pte

**VENDO** juego dormitorio matrimonial completo, gran calidad, Seminuevo. Tel. 255675.
2|12|C|582|2|12

### Compra y Venta de Automotores y Cubiertas

ANDES AUTOMOTORES
ROBERTO WAINSZTEIN
O'Brien esquina Alberdi
SAN JOSE

| | | |
|---|---|---|
| PEPGEOT 404 - 1972 Diesel ..... | $ | 550.000 |
| MERCEDES BENZ 220 1964 ..... | $ | 490.000 |
| CUPE TORINO 1968 | $ | 300.000 |
| FIAT 128 IAVA 1973 | $ | 290.000 |
| FIAT 600 1973 .... | $ | 195.000 |
| FIAT 600 1968 .... | $ | 140.000 |
| CHEVROLET 1965 . | $ | 140.000 |
| RAMBLER 1964 ... | $ | 150.000 |
| CAMIONETA Chevrolet 1962 ... | $ | 150.000 |
| SIAM DI TELLA 1963 ..... .... | $ | 120.000 |
| FIAT 1500 1964 .. | $ | 185.000 |
| RENAULT GORDINI 1965|66 ..... | $ | 99.000 |
| FIAT 600 1961 .... | $ | 99.000 |
| ESTANCIERA 1963 3 Ptas. ..... | $ | 99.000 |
| KAISER Carabela 1961 ..... .. | $ | 60.000 |
| CHEVROLET 1947 . | $ | 69.000 |

Y FACILIDADES A 24 MESES O PERMUTO

Aceptamos Documentos Especiales a Empleados Públicos y Policiales

2|12|F|592652|2|12

**A - COLECTIVO** Bedford 1962 oportunidad, vendo-permuto; total 550.000. - 25 de Mayo 1560-64 - Ciudad.
1|12|C|207-208|2|12|D.

**A FIAT** 600 1971 muy bueno general, permutaría. Chacabuco 278 Ciudad.
2|12|C|185|2|12

## CHOFER

para Trabajos en Zona Alta Montaña

Referencias y actuaciones anteriores a Pte. Restante CT (25) Diario LOS ANDES

1|12|C|215|2|12

**A CAMIONETAS** Chevrolet modelos 1972 y 1969, facilidades, permuto. San Miguel 1885, Las Heras.
2|12|C|645|2|12

**A FIAT** 600 - 62, vende, permuta Oliveri. Véalo. Alvear 1823. Villa Hipódromo.
2|12|C|539|4|12

**A GORDINI** 65 vende, permuta Oliveri. Véalo. Alvear 1823. Villa Hipódromo.
2|12|C|539|4|12

**A - GRAN** urgencia: Estanciera 1962; motor, cubiertas nuevas. Pasco 441. Pedro Molina. Gilen. Mendoza - Tel. 214175.
2|12|C|527|2|12

**A R-12** mod. 1975, Fiat 600, mod. 1973. Rural Break R-12. Vendo, permuto. Vicente Zapata 236. Cdad.
2|12|F|59287|3|12

**A PEUGEOT** 404 diesel. Vendo. Vicente Zapata 236. Mza.
2|12|F|59281|3|12

**A VENDO** camión De Soto Kew, modelo 57, sin motor ni volquete. Santa María de Oro 867, Luján.
2|12|F|59234|2|12

**A RASTROJERO** vendo urgente, modelo 1972. Recibo permutas. Santa María de Oro 867. Luján.
2|12|F|59233|2|12

**A. CUPE** Torino 1971 impecable. Vendo, permutaría. Clark 422, Ciudad.
2|12|C|561|2|12

**A JEEP** modelos 1966 y 1958 carrozados muy buenos, facilidades, permuto. San Miguel 1885, Las Heras.
2|12|C|645|2|12

**A ESTANCIERAS** modelos 1963 y 1960, excelentes condiciones, facilidades, permuto. San Miguel 1885. Las Heras.
2|12|C|645|2|12

**A GRAN** urgencia vendo cupé Fiat 1600, modelo 71, cinco cubiertas radiales cero kilómetro, accesorios de calidad, roja, divina, a toda prueba, 33 Orientales 365, Godoy Cruz. Entrar por Castelli 65.
2|12|F|44743|2|12

**ACOPLADO:** Helvética 10-12 toneladas, disco 8 agujeros, con gomas 900, carrocería, cargas generales. Contado y facilidades, permutas. Perú 2950, Mza.
29|11|C|687|3|12

**ATENCION:** O.M. 62, motor Fiat C.P. 3, 0 km. gomas nuevas, impecable, con semi Helvética, 12 mts. o chasis solo, contado y facilidades, permutas. - Perú 2950, Mza.
29|11|C|687|3|12

**ATENCION**, Rural Dodge 67, tipo camello, preciosa, para transporte escolar, Diesel $380.000 y facilidades, permutas. - Perú 2950, Mza.
29|11|C|687|3|12

**ATENCION:** Vendo Ford 1938 o permuto. Teléf.262134.
1|12|C|296|2|12

**AUTOMOVILES** Chevrolet modelo 1967; 4-S modelo 1971; 4-L modelo 1967; Fiat 600 modelo 1969, 1965, 1962; Fiat 1100 modelo 1962; Citroen modelos 1968, 1965; Renault modelos 1963, 1961 y Furgón Citroneta modelo 1966. Facilidades, permuto. San Miguel 1885, Las Heras.
2|12|C|645|2|12

**ATENCION** Renault 6 m|1971, impecable, acepto permuta y financiación. San Martín 401, Godoy Cruz.
2|12|F|44705|3|12

**AUTO PLAN** urgente transfiero contrato más barato actual, 4 cuotas pagas. Tel. 242155.
2|12|C|902|2|12


## La Gran Esquina TIENE SU USADO

trana — OPEL

Concesionario Oficial de General Motors Argentina

AUTOMOVILES

| | |
|---|---|
| OPEL K - 180 | 1975 |
| CHEVY SS | 1972 |
| CUPE CHEVY | 1971 |
| CUPE TORINO, última serie | 1970 |
| CITROEN 3 CV. | 1975 |
| FIAT IAVA | 1973 |
| FIAT RURAL 128 | 1973 |

PICK UPS

| | |
|---|---|
| PICK-UP CHEVROLET, motor Indenor de lujo | 1974 |
| PICK-UP CHEVROLET LUXE | 1973 |
| PICK-UP DODGE D-100 | 1974 |
| RASTROJERO INDENOR, metálico | 1971 |
| MULTICARGA FIAT | 1969 |
| PICK-UP FORD F-100, LUXE, 6 cilindros, c/cobertura | 1960 |

amplias facilidades

San Martín y Rondeau — Mendoza

2|12|F|56221|2|12


**APROVECHELO** Peugeot 404 muy bueno cubiertas nuevas, permutaría. Chacabuco 278, Ciudad.
2|12|C|185|2|12

**APURADO** Renault 6 impecable cubiertas nuevas, permutaría. - Chacabuco 278, Ciudad.
2|12|C|185|2|12

**ACOPLADITO** 2 ejes al centro, para 2.000 kilogramos, vendo. Ver Víctor Hugo 187, Godoy Cruz. De lunes a viernes de 18 a 21 hs.
2|12|T|4561|5|12

**ALTO** Motor F-100 completo, buen estado, pruébelo, vendo barato, recibo permutas. San Martín 5954, Carrodilla.
2|12|F|56165|3|12

**ATENCION**, camioneta Chevrolet 1962, motor 73, caja corbette cuatro velocidades, perfecto estado, regalo en 350.000. San Martín 2752.
2|12|C|559|2|12

**ATENCION**, Fiat 600 - 1965, total contado 175.000. San Martín 2752.
2|12|C|559|2|12

**ATENCION**, Dodge Coronado 1970; Torino cupé 1969; Falcon 1967, permuta, saldo 30 cuotas. San Martín 2752.
2|12|C|559|2|12

**ATENCION**, Fiat 600 - 1971; Fiat Familiar 1968; Fiat 1500 - 1966; Peugeot 1966, permuta, facilidades 24 cuotas. San Martín 2752.
2|12|C|559|2|12

**ATENCION**, Renault 4S - 1971; R-6 1970; Rambler 1962; Jeep petitero 1958, facilidades 24 cuotas. San Martín 2752.
2|12|C|559|2|12

**AUTOMOVIL** Peugeot 504, mod. 1972. Vendo. José Vicente Zapata 236. Ciudad.
2|12|F|59283|3|12

**ATENCION:** Opel 1975. IAVA 1975. Peugeot 404, mod. 1972. Vendo. Vicente Zapata 236. Ciudad.
3|12|F|59285|3|12

**ATENCION:** Vendo varios automóviles, con facilidades. Lamadrid 333. Cdad.
2|12|C|612|2|12

**ATENCION** Falcon 1972, vendo. José Vicente Zapata 236. Mza.
2|12|F|59279|3|12

**AUTOMOVIL** Opel 76, extraordinario estado, impecable. Vendo Lavalle 333. Ciudad.
2|12|C|618|2|12

**ACOPLADO** agrícola 2 ejes, excelente oportunidad. Vendo. Lavalle 333. Ciudad.
2|12|C|618|2|12

**AUTOMOVIL** Fiat 128-72, garantido, impecable. Vendo. Lavalle 333. Ciudad.
2|12|C|618|2|12

**AUTOMOVILES** 1972 en adelante compro. Pedro B. Palacio 1186. Mza.
2|12|C|634|2|12

**¡ATENCION!** 4-L 66, impecable a particular. Moreno 3492. Cdad.
2|12|C|570|2|12

**APURADO** vendo camioneta Argenta 1967, lindísima, permuto, facilidades. Lamadrid 333. Ciudad.
2|12|C|568|2|12

**AUTOMOTORES:** Renault 12, 0 km. 76; Peugeot 504 73; Fiat 600 65. Permuto, facilidades. José Federico Moreno 2024. Ciudad.
2|12|T|04588|2|12

**BEDFORD** balancín modelo 66 y Volvo Titán, perfecto estado, se recibe permuta y facilidades. Almirante Brown 3162, Bermejo. Tel. 260836.
2|12|F|56295|2|12

**BURRO** Buggy, impecable, vendo, permuto. San Luis 285.
2|12|F|59258|3|12

**CAMIONETA** Chevrolet 62, vendo con $ 12.000.000 y facilidades. San Luis 285.
2|12|F|59254|3|12

**COMPRO** automóviles modelos 1960 en adelante, buen estado. San Miguel 1885 - Las Heras.
2|12|C|645|2|12

**COMPRO** R-12, Peugeot 504, Falcon o Chevrolet 1974, en adelante. Entrego R-12 1972, diferencia contado. Godoy Cruz 128, ciudad, Teléf. 257950.
2|12|F|59290|4|12

**CITRONETA** 1972 panorámica, flamante, total 338.000. Entre Ríos 208.
2|12|T|04596|2|12

**COMPRO** automóvil, chico, mediano 66|72, pago total efectivo, Entre Ríos 208, Dpto. A.
2|12|T|04595|2|12

**CAMIONETA** Dodge 71 y 72 Diesel motores 0 km., con coberturas, $ 500.000 y facilidades. Perú 2950, Mza.
29|11|C|687|3|12

**CUPE CHEVY** 71, naranja, única por su estado, $ 400.000 y facilidades, permutas. Perú 2950, Mendoza.
29|11|C|687|3|12

**CAMIONETA** Dodge 72, impecable, $ 265.000 y facilidades, permutas. Perú 2950, Mza.
29|11|C|687|3|12

**CAMIONETAS:** Chevrolet 1970, 71 y 72, impecables, $ 295.000 y facilidades, permutas. Perú 2950, Mendoza.
29|11|C|687|3|12

**CAMIONETA:** Siam Di Tella 1967, con cúpula, motor 0 km. pesos 140.000 y facilidades. Perú 2950, Mendoza.
29|11|C|687|3|12

**CAMIONETA** Chevrolet 1975, Diesel, motor Indenor (6), impecable, $ 585.000 y facilidades, permutas. Perú 2950, ciudad.
29|11|C|687|3|12

**CAMIONETA** Dodge 1971, roja Diesel, motor 0 km. $ 480.000 y facilidades, permutas. - Perú 2950, ciudad.
29|11|C|687|3|12

**COMPRO** automóvil en desuso y chatarra. Cayetano Silva 735, Godoy Cruz. T. 225737 - 232681.
30|11|C|870|2|12

**COMPRO** coupé Torino 1967 adelante, entrego Falcon, diferencia convenir. Tel. 241154. Después 15 horas.
30|11|C|061|2|12

**CUPE CHEVY** 1972, roja, impecable, $ 400.000 y facilidades, permutas. Perú 2950, ciudad.
29|11|C|687|3|12

**COMPRO** vehículo, efectivo msn 15.000.000. Amueblo casa muebles tallados a mano, saldo a convenir, de 8 a 12,30 horas. Tucumán 536. Cdad.
2|12|C|485|2|12

**CITRONETA** modelo 1965 nueva. R|R permuta y grandes facilidades. San Martín 401. Godoy Cruz.
2|12|F|44713|3|12

**CUPE** Mercury 40 impecable estado, vendo, permuto, facilidades. San Martín 5962, Luján.
2|12|F|56164|2|12

**CARROCERIA** barandas volcables, 3,25 x 1,90 con estructura caños cuadrados y carpa, vendo, 50% su valor. Boulogne Sur Mer 1677 Ciudad. Tel. 230377.
27|11|C|124|5|12

**CITROEN** 1966, perfecto estado, vendo. Perú 594.
2|12|T|4567|2|12

**CIRCULO** Citroen 40 cuotas pagas vendo, facilidades - G. Cruz 771. Guaymallén.
2|12|F|56268|2|12

**COMPRO** Peugeot 504 modelo 74, 75, 76, Arenales y Bandera de los Andes. Villa Nueva, teléfonos 260808 - 261155.
2|12|F|56321|4|12

**COMPRO** Peugeot 504 modelo 74, 75, 76, Benavente 4457, Villa Nueva. Tel. 261155 - 260808.
2|12|F|56324|4|12

**COMPRO** autos y Pick-Up modelo 68 en adelante. Arenales y Bandera de los Andes. Villa Nueva. Tle. 260808 - 261155.
2|12|F|56327|4|12

**COMPRO** autos y Pick-Up modelo 68 en adelante. Benavente 4457. Villa Nueva. Tel. 261155 - 260808
2|12|F|56330|4|12

**CAMION** Dodge gasolero con volquete chapa, oportunidad. Sr. Santiago, Cervantes 1337, Benegas.
2|12|C|565|2|12

**CITROEN** 3CV 1975, nuevo, Colón 147, Mendoza.
2|12|C|603|2|12

**CHEVY** 70, rojo, impecable pesos 280.000, permutas. - Perú 2950, Mza.
29|11|C|687|3|12

**CHEVY** 230, 1975; Fiat 125-B 1974 y Dodge 1.500, 1975. Impecables. Vendo-permuto. Don Bosco 99. Cdad.
2|12|C|523|2|12

**DE CARLO** 600 vendo, máxima economía en combustible. Teléfono 259012.
2|12|C|56|2|12

**DODGE** Polara 1970, 2da. mano, hermoso. Vendo, permuta. Lamadrid 333. Ciudad.
2|12|C|568|2|12

**DODGE** Polara 1975, 18.000 km. reales, totalmente nuevo, vendo. Don Bosco 40.
2|12|C|602|3|12

**FURGONETA** 4 - L muy buena vendo, recibo permuta, Almirante Brown 3162, Bermejo. Tel. 260836.
2|12|F|56298|2|12

**FIAT** Multicarga con cúpula, vendo, permuto con facilidades. San Luis 285, ciudad.
2|12|F|59262|3|12

**FIAT** 600-1971, nuevo, mendocino, facilidades. Cayetano Silva 2740. Sexta Sección.
19|12|C|365|2|12

**FIAT** 600 74, impecable, vendo, 55 millones, facilidades, corto plazo, recibiría mediano menor valor, Bufano 879, Barrio Trapiche al lado terminal Línea 20.
2|12|C|614|2|12

**FALCON** Futura 72, lacre, caja de 4ª único dueño, impecable, $ 458.000 y facilidades, permutas. Perú 2950, Mza.
29|11|C|687|3|12

**FIAT** 128, 1971, 1972, 1975, impecables, $ 240.000 y facilidades, permutas. Perú 2950. ciudad.
29|11|C|687|3|12

**FALCON** 71, gris c[illegible], preciosa 45.000 kms. r[illegible] $ 420.000 y facilidades. Perm[illegible] Perú 2950, Mza.
29|11|C|687|3|12

**FIAT** 600, 72, impecable, motor rectificado a 0 km. $ 168.000 y facilidades. Perú 2950, Mza.
29|11|C|687|3|12

**FAIRLANE** L.T.D. 73, verde aceituna, 6 cilindros, precioso. - $ 380.000 y facilidades. Permutas. Perú 2950, Mza.
29|11|C|687|3|12

**FIAT** 128, 71, vendo, permuto, financio. Beltrán 2068 (frente Yrigoyen).
1|12|C|317|4|12

**FIAT** 600 m|69|70|73 a prueba, acepto permuta y financiación. San Martín 401. G. Cruz.
2|12|F|44721|3|12

**FIAT** 128 m|1973 nuevo, permuta y financiación. San Martín 401, Godoy Cruz.
2|12|F|44707|3|12

**FIAT** 1500 Familiar, modelo 69, impecable, vendo o permuto. Santa Fe 548. Ciudad.
2|12|T|4579|2|12

**FIAT** IAVA 1975, 17.000 Kms. Vendo o permuto auto grande o cupé. Lamadrid 333. Ciudad.
2|12|F|59208|2|12

**FIAT** 128 Rural, flamante, única garantida. Vendo. Lavalle 333, Ciudad.
2|12|C|618|2|12

**FIAT** 128, 22 mil Kms. nuevo, vendo. Restaurant 801 - Ruta 7, Km. 801 - San Luis.
2|12|F|59340|3|12

**FIAT** 600 - 1975 nuevito. Vendo, permutaría. Clark 422, Ciudad.
2|12|C|561|2|12

**FIAT** 1500, 1968-1969 muy buenos, Colón 147, Mendoza.
2|12|C|603|2|12

**FIAT** 1600-1970 $ 180.000 y facilidades, vendo, permuto. Don Bosco 40.
2|12|C|602|3|12

**FIAT** 600 65 - 68 - 71, muy buenos, Colón 147, Mendoza.
2|12|C|603|2|12

**FIAT** 128, 1971-72, mendocinos, nuevos. Colón 147, Mendoza.
2|12|C|603|2|12

**FALCON** 1971, muy bueno, Colón 147, Mendoza.
2|12|C|603|2|12

**GILERA** Macho 175, vendo con facilidades bancarias, Patricias Mendocinas 1077 - 6º A.
2|12|C|504|2|12

**IAVA** 74, blanco, precioso, pocos kms. $ 268.000 y facilidades, permutas. Perú 2950. Mza.
29|11|C|687|3|12

**ISARD** 300 reparado vendo. Tiburcio Benegas 

# GOTERAS - FILTRACIONES - HUMEDAD ?

**Supercauch**
ES LA SOLUCION

LLAME HOY A
**CONSTRUTECH S.R.L.**
CHACABUCO 461 - TEL. 217812
DISTRIBUYE Y ASESORA EN TODO CUYO

MAC'S

---

## COMPRO INMUEBLE ANTISISMICO
## C/SUPERFICIE CUBIERTA 250 M2.

Con seis habitaciones, salón para oficina, preferible con comodidades para vivienda del gerente, dentro de un radio de 25 cuadras de Sarmiento y San Martín. Pedido urgente de una empresa comercial de primera línea en el orden nacional. Puede ser oferta al contado o plazo.

*Jorba Promotora Inmobiliaria* España 1248, 1º piso, Ofic. 11, Tel. 253595

2|12|F|56395|2|12

---

## VENDO ALMACIGO TOMATES

HIBRIDO - PLATENSE - ROSSOL
CALLE URQUIZA 751 — GUAYMALLEN - MENDOZA
Enntre Bandera de los Andes y Carril Godoy Cruz
COMPRAMOS AJOS COLORADOS

2|12|C|463|2|12

---

VENDO
## Caterpillar D 68U

Topadora hidráulica Caterpillar D79G, Topadora a guinche Caterpillar D79G, sin topadora. Tratar: Hotel Mayo - 25 de Mayo 1267 - Tel. 254424.

2|12|C|675|2|12

---

# CAMIONES DODGE MESCHINI

LA MEJOR FINANCIACION

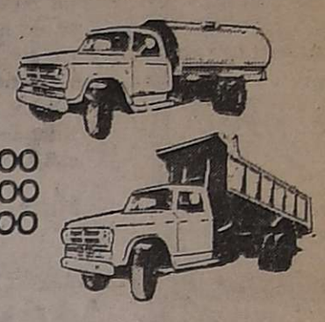

DP. 500
DP. 600
DP. 800

## ...listos para trabajar!

CON CARROCERIAS METALICAS, DE MADERA, VOLCADORES, TANQUES DE TODO TIPO, HORMIGONERAS ETC. (a pedido del cliente)

ENTREGA INMEDIATA

DTO. DUP. MESCHINI

CONCESIONARIO AUTORIZADO CHRYSLER FEVRE ARGENTINA

**PRIMO MESCHINI S.A.**
RIOJA 1448 MENDOZA
EN SAN MARTIN: BOULOGNE SUR MER 260
EN RIVADAVIA: LAVALLE Y AV. ESPAÑA.
EN SAN LUIS: AV. ESPAÑA 1141
EN VILLA MERCEDES: AV. MITRE 725

Dodge Camiones Dodge

---

## Establecimientos Metalúrgicos
## FRANCISCO PARISI
*NECESITA*

Oficiales soldadores eléctricos y operarios. Presentarse de 8 a 12 y 15 a 19 hs. con referencias.

RIVADAVIA 685 — GODOY CRUZ

2|12|F|44734|2|12

---

## FURGONES TERMICOS - Vendo

2 ejes Montenegro 11,60 mts. largo
1 eje Montenegro 8,70 mts. largo
PERFECTO ESTADO - AMPLIA FINANCIACION
LOOPING - Félix Suárez 642 - Villa Nueva

1|12|F|56111|2|12

---

## Cocinero Competente

PARA CAMPAMENTO MINERO

con amplios conocimientos, referencias y actuación anterior. Presentarse en Lamadrid 889. San José. Guaymallén - Mendoza - De 8 a 10 y de 15 a 18 horas.

1|12|C|215|2|12

---

## CORRALON AVENIDA

BALDOSAS todos los colores el mt. ..... $ 380
AZULEJOS lisos y decorados el m2. desde .... $ 1.100
TECHADO Plástico envase 20 litros ..... $ 1.000
HIERRO 4,2 al 20
CEMENTO
CREDITOS

San Martín 145. Las Heras. Tel. 216980 y Gobernador González 541. Ciudad.

2|12|F|59219|3|12

---

## 10 OFICIALES ENCOFRADORES
## 10 OFICIALES ALBAÑILES

Para trabajar en obra viviendas en Malargüe necesita importante empresa constructora. Jornal superior al de convenio, todos beneficios y leyes sociales. Se proporciona vivienda y traslado. Presentarse de inmediato en calle BELGRANO 551, GODOY CRUZ, MENDOZA, con documentación.

2|12|C|557|2|12|D

---

## INSTALADOR EXPERIMENTADO

Para equipos aire acondicionado *SURREY*
NECESITAMOS
DELTA Ing. Ind. S.A.
COLON 314 — MENDOZA

2|12|F|59223|2|12

---

## SE NECESITA EMPLEADA

PERITO MERCANTIL
DACTILOGRAFA

Presentarse en:
CATAMARCA 28 - Mza.

2|12|F|59226|3|12

---

## TECHOS

SE IMPERMEABILIZAN
con Velo de Vidrio. Techo Plast, Aluminio, Pint. Alum. Trabajos garantidos. Primera cuota al terminar el trabajo. Jesús Crespo e Hijos. Belgrano 1761, Godoy Cruz. Tel. 291294.

2|12|F|2|12|D

---

## SE DA TIERRA

GRATIS — CARGADA SOBRE CAMION
Avda. España 922 - Ciudad - (entre Rivadavia y Montevideo)

2|12|C|645|2|12

---

## MECANICO - De Autos: FIAT o FORD

Indispensable experiencia y amplias referencias. Buena remuneración. Pte. Rte. "X. Z.". Diario LOS ANDES.

2|12|F|56399|2|12

---

## VENDO ALMACIGO
—TOMATE PERITA—
Buen desarrollo, perfecto estado sanitario. Tel. 248488

1|12|C|176|5|12|A

---

## Liquidamos a Mitad de Precio

Heladeras, televisores, car-stéreos, cocinas, calefones, radios, etc. - Aceptamos seña y valores a cuenta.
MITRE 1815 CIUDAD

2|12|C|589|2|12

---

ELTOR

LA CUBIERTA MACIZA de PIRELLI para AUTOELEVADORES
ASESORAMIENTO TECNICO
ARMADO Y RECAPADO EN
**Gomara s.a.**
todo en goma
AV. SAN MARTIN 559 - MENDOZA
TEL. 248690 - 290651 - 292102

---

# AVISOS CLASIFICADOS

(Viene de la Pág. anterior)

## Compra y Venta de Automotores y Cubiertas

**OPORTUNIDAD** Renault 850 caja 4ta. en muy buen estado, con radio. Total $ 140.000. Tel. 246048. De 14 a 18.
2|12|T|4557|2|12

**OPORTUNIDAD:** Renault 4 - L 64, muy bien estado, vendo. Ayacucho y P. B. Palacios 2420 - Ciudad, Mendoza.
2|12|C|507|2|12

**OFERTA** 4-L 1965, buen estado, de Mendoza. Total 168.000, Recibo moto. Entre Ríos 125.
2|12|C|626|2|12

**PEUGEOT** 404, 69, impecable pocos kms. $ 240.000 y facilidades. Perú 2950, Mza.
29|11|C|687|3|12

**PEUGEOT** 403, 62, blanco, impecable, pocos kms. $ 145.000 y facilidades. Perú 2950, Mza.
29|11|C|687|3|12

**PEUGEOT** 404 impecable estado $ 420.000. Catamarca 552. Mendoza.
1|12|T|04532|2|12

**PEUGEOT** 504 de lujo, vendo; una joya, modelo 71. Julio A. Roca 778. Ciudad.
1|12|C|210|2|12

**RURAL** Rambler 1968 mecánica 330 caja de cuarta, pintura y motor a estrenar, contado y facilidades, permutas. Perú 2950, Ciudad.
29|11|C|687|3|12

**PERMUTO** furgón IKA, 1961, de fábrica, por automóvil. Aristides Villanueva 607, Cdad.
1|12|T|4542|2|12

**PICHINCHA,** vendo auto modelo 47, de 4 cilindros, recién pintado. Tratar: Mitre 848. San José. Bar y pensión.
2|12|C|489|2|12

**PEUGEOT** 504 1973 XE; Peugeot 404, 1968 y Rural Fiat 1.500 1970. Nuevos equipados. Vendo - permuto. Don Bosco 99. Ciudad.
2|12|C|523|2|12

**RURAL** Rambler 63, buen estado. Total 178.000. Recibimos moto. Entre Ríos 125.
2|12|C|626|2|12

**RASTROJERO** 64. Vendo o permuto. Paraná 724.
2|12|C|568|3|12

**RASTROJERO** 1973, líquido, recibo permuta. Renato Sanzin 1701, Villa Hipódromo.
2|12|C|592|4|12

**RENAULT** 12 TL, vendo contado. Impecable. Precio único. Tel. 241402.
2|12|C|634|2|12

**RENAULT** 850, Mod. 1968, bueno, Colón 147, Mendoza.
2|12|C|603|2|12

**RURAL** Fiat 1964, bueno, Colón 147, Mendoza.
2|12|C|603|2|12

**R-4L** 1965 - 1969. Muy buenas, Colón 147, Mendoza.
2|12|C|603|2|12

**SIAM** Di Telle mod. 65 a convenir. Permuta y facilidades. San Martín 401. Godoy Cruz.
2|12|F|44711|3|12

**TRACTOR** Fiat viñatero 400 m|1972, permuta y facilidades. San Martín 401, G. Cruz.
2|12|F|44723|3|12

**URGENTE,** por viaje líquido chatita Institec y moto 125. Armada Argentina 532. Las Heras, (pegado Estación Espejo).
2|12|C|484|2|12

**VALIANT** IV 1966, impecable. - $ 140.000 y facilidades. - Perú 2950, Ciudad.
29|11|C|687|3|12

**VENDO** Peugeot 403. Tel. 290312, San Juan 518.
1|12|T|4559|2|12|AD

**VENDO** urgente, automóvil Dodge 1500, modelo 75. Escucho oferta. Sarmiento 233. Teléfono 217714.
1|12|T|4536|2|12

**VENDO** Peugeot 504 XE, 28.000 km. Tratar: en Patricias Mendocinas 844. Of. 3.
1|12|F|56080|2|12

**VENDO** camión Chevrolet 71, recibo a cta. camioneta gasolera 72-75. Tel. 261049.
19|12|F|56137|2|12

**VENDO** Fiat 128, 1973, impecable. Francisco J. Moyano 3322. Ciudad.
1|2|C|90|2|12

**VENDO** Citroen 76, contado y 38 cuotas sin interés. Consultar al Teléf. 231459, de 8 a 12 y 19 a 22.
1|11|C|108|2|12

**VENDO** camión Dodge 600 mod. 67 o permuto por mod. 72 en adelante, efectivo y convenir. Lavalle 1695. San José.
1|12|C|127|2|12

**VENDO** De Carlo 700 mod. 62, perfecto estado. Galerías Plazza 153 Tel. 292231.
2|12|C|575|2|12

**VENDO** Renault 1968, impecable, Renault Gordini 1969. Buen precio, Verdaguer 28, 245563.
2|12|C|605|2|12

**VENDO** Rastrojero 1974, impecable, camión De Soto 1963, con volquete, Verdaguer 28, 245563.
2|12|C|605|2|12

**VENDO** camioneta Estanciera 62, recibo auto Valiant 64, adelante, R. de Mayo 1976, V. del Parque, G. Cruz.
2|12|C|595|2|12

**VENDO** Rally Sport 1972 chocado, total o partes. Godoy Cruz 128, ciudad. Teléf. 257950.
2|12|F|59295|4|12

## Ventas Varias

**A HORNO** pizzero 24, 12 y 6 pizzas ofertas $ 59.000 heladeras vitrinas, sierras carniceras, cortadoras, balanzas. Ventas, Chacabuco 601, Mendoza. 29|11|C|507|5|12

**A PARTICULAR** regalo fino dormitorio $ 19.000, comedor $ 15.000, lavarropas, $ 7.000, todo flamante. Confraternidad Ferroviaria 379, Ciudad. Por Videla Castillo al 3100. Tel. 230132.
2|12|C|457|458|2|12

**A FAMILIA,** regio juego living español, sin estrenar. Regalo. 21.900. Huarpes 1764.
2|12|C|591|2|12

**ACRILICOS,** letreros luminosos -Neón-; moldeados plásticos para la industria en general. Fiberglas. Ramírez y Costanera.
26|11|F|54498|5|12

**AMPLIFICADORES,** combinados, tocadiscos, bafles, bandejas, conjuntos profesionales, frecuencia modulada. Compre en fábrica. Precios sorprendentes. Godoy Cruz 288, teléfono 257765. San José.
23|11|T|04216|3|12

**AHORRAR:** Estanterías metálicas, mostradores carniceros, vitrinas, exhibidores. Créditos - 251749. San Martín 2614.
26|11|C|713-14|2|12 D

**ARENA** ladrilloneros, ripio retiro escombros, consulte precio antes teléfono 257080.
30|11|C|054|2|11

**ALMENDRAS,** Nueces, Frutas abrillantadas, Pasas sultaninas. Semillería "La Confianza", Mercado Central. 1|12|C|286|7|12

**ANTIGUEDADES** vendo, compro sillones, mesitas, juego viena hamaca, Viena, lámparas, apliques, faroles, gobelino, reloj de pared. Visitanos. José F. Moreno 2030, Ciudad. 1|12|C|236|14|12

**AJI,** Pimienta, Orégano, Hongos, Coco rallado, Pimentón. Venta por gramos. Semillería "La Confianza", Mercado Central.
1|12|C|286|7|12

**APURADO,** primera oferta, vendo piano alemán, 6 medallas oro, perfecto estado. Catamarca 264. Dpto. 4.
2|12|C|464|2|12

**AUDIO-MODULAR** Motorola 60W líquido urgente 50.000. Contado. Godoy Cruz 381. Cdad.
2|12|C|493|2|12

**BALANZAS,** heladeras, equipos carnicerías, despensas, panes, confiterías, panaderías. - 251749. San Martín 2614.
26|11|C|713-14|2|12|D.

**BROMBERG,** Singer, Necchi, coser-bordar. Otra tapicera. Vendo. Clark 262.
2|12|C|585|8|12

**CORTINAS** americanas enrrollar. Arreglo, ventas. Tel. 250778. Pedro.
2|12|C|492|4|12

**CONSERVADORA** helados Siam 6 cubos, una joya, vendo. Teléfono 290580.
2|12|C|877|2|12

**ESTANTERIAS** metálicas modulares, exhibidores. Financiación. Fábrica. 9 de Julio 1733. Teléfono 216535. 27|5|F|20036 Pte.

**ESCALERA** eterna, 4,50 de alto. Usada, líquido 8.000. Compensador carne 20 litros, con pistola directa, 20.000. Contado. Ayacucho 454. Cdad.
2|12|C|493|2|12

**GRABADOR** stereo Philips austria casi nuevo $ 190.000 profesional. Taladro 10 mm. $ 8.900. Valija El Práctico mil usos con taladro etc. $ 12.900. Espasandin. Lavalle 242. Tel. 217236.
2|12|F|56156|2|12

**HELADERA** Siam "Sello de Oro", 6 puertas, flamante. Total pesos 150.000. Zapiola 1012. Dgo.
1|12|C|358|3|12

**HELADERA** Westinghouse compacta, máquina Singer, lavarropas Eslabón de Lujo, cocina Volcán con spiedo, combinado stereofónico Wincofon, vendo. Dorrego 275. Guaymallén.
2|12|C|540|2|12

**HELADERA** Siam 10 pies unicima, 1 puerta, vendo. Tratar: Julio A. Roca 650. Ciudad.
2|12|C|465|467|3|12

**HELADERA** mostrador baratísimo, tres metros largo, flamante, facilidades. Tel. 215964.
2|12|C|490|2|12

**HELADERA** Siam 11 pies, nueva, sin uso. Chacabuco 278, Ciudad.
2|12|C|185|2|12

**LADRILLONES** $ 8,20, puesto en obra. Fábrica del Norte. Teléfono 235867.
2 |12|C|645|6|12

**LADRILLONES** de 1ª Copiapó 220, Bº Santa Ana. Teléfono 261907.
28|11|C|578|2|12

**MAQUINAS** escribir 880 mensuales, calcula 450. Teléf. 215964. Taller Armando.
1|12|C|177|7|12

**MATERIALES** demolición, cabriadas, tirantes, pisos, cielorrasos, pinotea, galería, mampara, cocina gas, puertas, rollizos, elementos varios. Mitre 564. Cdad.
2|12|C|524|2|12

**MOSAICOS** graníticos y calcáreos. Kalkar fabricantes. Vereda tipos colores, $ 450, 1ª calidad. Belgrano 122. Ciudad. Tel. 245039.
2|12|C|403|2|12

**SILLON** Berger, finísima pana labrada. Sin uso. Vendo. Julio A. Roca 650. Ciudad.
2|12|C|465|467|3|12

**TEJEDORAS,** comerciantes, lana Merino peinada, de primera calidad y lana Sedilán; en compras por mayor y de contado únicamente, por pocos días a sólo $ 1.320 más IVA; Lana peinada semigorda $ 1.620 más IVA. San Juan 1171. T. 247581.
1|12|C|256|2|12

**TOLDOS** nuevos y arreglos tapizados. Martínez. Teléf. 215387. Salta 1587.
2|12|C|474|4|12

**TRICICLO** de reparto vendo. Necochea 1344. Godoy Cruz.
2|12|C|473|3|12

**VENDO** hermosa heladera como nueva, vitrina, a primera oferta y una verdulera de 12 canastos. - Corrientes 369.
30|11|T|4473|2|12

**VENDO** mostrador, estanterías, caramelera, cigarrera. Cobo 267 Gilén. T. 240404.
1|12|C|354|2|12

**VENDO:** Pistola "Bersa" 22 L. R. Nueva. Papeles en orden. pesos 15.000, Olascoaga 1845. Ciudad.
1|12|C|232|2|12

**VENDO** 2 roperos bombé, 4 puertas enchapados, desarmables y un toilette 3 espejos, Barcala 1705. San José. Guaymallén. - De 10 a 20 hs.
2|12|C|674|3|12

**VENDO** o permuto acopladitio de 1,70 x 3 metros, urgente. Ingeniero Balloffet 249, Las Heras. Teléfono 230451
2|12|C|645|2|12

**VENDO** implementos consultorio médico, muy completo. Pedro D. Segura 285. San José. Mza.
2|12|C|513|2|12

**VENDO** máquina industrial eléctrica, una aguja SUKI D-122. Lisandro Moyano Manzana C. Casa 3. Barrio Nuevo. El Plumerillo. Las Heras.
2|12|T|04580|2|12

**VENDO** radio grabador a cassette MEKKA, importado, oferta pesos 49.000. Tel. 259012.
2|12|C|506|2|12

**VENDO** portón tipo reja, de caño 2,18 x 2,78. Precio total $ 23.000. Guiasola 2749, Benegas, Godoy Cruz, Tel. 223890.
2|12|T|04573|3|12

**VENDO** heladera comercial 4 puertas, tipo carnicería $ 80.000. Tratar: c|Paso Hondo y Paraguay s|n. Algarrobal. Las Heras. Preguntar por señor Avila.
2|12|C|550|2|12

**VENDO** gallinas ponedoras y guano, Calle Castro Barros s|n. Entre Roca y Mitre. General Ortega. Maipú.
2|12|C|331|3|12

**VENDO** modular Audinac AT-510. 6 de Setiembre 884. Las Heras.
2|12|C|495|2|12

**VENDO** juego de dormitorio estilo americano, 4 piezas, incluido colchón pullman lana merino en excelente estado todo pesos ley 120.000. Dirigirse Renato Della Santa 2230, Villa Jovita, Godoy Cruz.
2|12|C|899|2|12

**VENDO** guantera, Olascoaga 354, Dpto. 3 L. H. 2|12|C|594|2|12

## Compras Varias

**"A-A". AMITRANO** - Martillero, Tel. 247711. Aristides Villanueva Nº 332, ofrezca muebles, antigüedades, maquinarias, artículos generales. Pagamos mejor. Anticipamos dinero. 9|6|F|12224|Pte

**A SELLA, Martillero. Tel. 247447** Tiburcio Benegas 776, ofrezca muebles, artículos hogar, maquinas usadas. - Dinero en el acto. 11|2|F|36991|Pte

**A - BENTURINO** - Martillero. Teléfono 248730 y 244335. Av. Colón 669. Ofrezca muebles, antigüedades, artículos de hogar Anticipo dinero. 2|1|F|7828|Pte

**ANTIGUEDADES** compro 12 sillas coloniales, muebles antiguos, adornos y varios. Tel. 238633.
1|12|C|236|7|12

**COMPRO** colas de zorro. 9 de Julio 1148, Mendoza. Tel. 231509.
28|11|F|55172|5|12

**COMPRO** máquina registradora usada, buen estado. Perito Moreno 1460, Godoy Cruz.
1|12|C|309|2|12

**COMPRO** chatarra acero inoxidable, pago bien. O'Higgins 1957, Godoy Cruz.
1|12|C|209|2|12

**MOTORES** eléctricos, amoladoras, soldadoras, compresores, compro contado. San Martín 359. Las Heras.
2|12|C|452|19|12

**TELEVISOR** tocadisco grabador, cualquier estado. Colón 357. Tel. 243005.
1|12|C|273|2|12

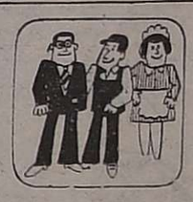

## Ocupaciones Varias Pedidas

**A SEÑORITAS,** importante Boite necesita, excelente sueldo. Presentarse hoy después de las 22 horas. Barrabás - Chile 924, Ciudad.
29|11|C|734|3|12

**A BUEN** mecánico, con herramientas, alquilo sección en taller automóviles Corrientes 412. Ciudad.
1|12|C|280|2|12

**A AFAMADA** línea de cosméticos necesito incorporar promotoras y supervisoras de venta. Teléf. 214324.
2|12|C|499|2|12

**A OFICIALES** plomeros y oficiales cloaquistas, necesita empresa constructora. Presentarse en Belgrano 935, Mendoza. De 8 a 12 y de 16 a 20 hs.
2|12|C|586|2|12

**A.C.A.** necesita encargado depósito repuestos automotores, con referencias. Presentarse de 8 a 14.
2|12|C|527|2|12

**CAPACITESE. Siga un curso práctico, máquinas y herramientas.** Tornería, Soldadura, Carpintería, Mecánica Automotor, Matemáticas, Dibujo Técnico. Interpretación de Planos. Taller Escuela Fundación E.A.G. Lamadrid 999 (altura calle Dorrego al 700). Guaymallén. 10|8|F|96141 Pte.

**CLUB** nocturno necesita señoritas. Presentarse de 20 a 24 hs. Jueves y viernes. Gral. Paz y 25 de Mayo. Cdad.
2|11|C|391|2|11

**EN SAN MARTIN,** señorita o joven perita|o mercantil o prácticos contables, dactilógrafa|o, preferible con experiencia, escribir manuscrito a: Poste Restante Secretario (7), Agencia Diario LOS ANDES. Balcarce 32. San Martín.
2|12|F|59201|2|12

**HOMBRE** joven para subir alas, $ 1.000 diarios. CIDCAVA, San Martín 359. Las Heras.
2|12|C|452|2|12

**HORNERO** competente necesita confitería Suiza. Espejo 121, C.
2|12|T|04594|3|12

**LUSTRADOR** muebles competente, necesito. Godoy Cruz 2624. Guaymallén. 2|12|C|583|2|12

**METALURGICOS,** conocimientos amplios para asociarlo, necesito. Las Heras 588. Ciudad.
2|12|T|04565|3|12

**NECESITO** vendedor libre para carpintería metálica, Alem 1624, Godoy Cruz.
2|12|F|44741|2|12

**NECESITO** oficiales electricistas para línea de baja y alta tensión. Horario 18 a 21.Sargento Cabral 353, Godoy Cruz.
2|12|T|04593|2|12

**NECESITO** oficiales, soldadores y cañistas para cañerías 18 a 21, Sargento Cabral 353, G. Cruz.
2|12|T|04592|2|12

**NECESITAMOS** oficial o medio oficial pintor, oficial y medio oficial albañil mosaista, oficial y medio oficial plomero, para Barrio Municipal. Presentarse 8 a 12 horas. Galería López, local 4, Lavalle y Godoy Cruz, San José.
2|12|T|04591|2|12

**NECESITO** oficial y peón albañil. Gutenberg 43. Cdad.
2|12|C|460|2|12

**NECESITO** empleada medio día o todo el día. Presentar referencias. Vicente Gil 520. Cdad.
2|12|C|470|2|12

**NECESITO** cadete con bicicleta, buena presencia, para farmacia. Carril Cervantes 1165, Godoy Cruz.
2|12|T|4550|2|12

**NECESITO** oficial chapista. 9 de Julio y Fray Inalicán.
2|12|T|4562|2|12

**NECESITO** cortador de carne competente, con referencias. Videla Castillo y Maipú, Ciudad. De 8 a 13 y 17 a 21.
2|12|T|4555|2|12

**NECESITO** aprendiz adelantado o medio oficial pintor de auto. - Adolfo Calle 575, Dorrego.
2|12|T|4554|2|12

**NECESITO** cadete para Laboratorio, 14-15 años, con bicicleta. La Plata 116, Ciudad.
2|12|T|4553|2|12

**NECESITO** empleada para trabajos de empresa de banquetes. Paraná 760. Ciudad.
1|12|T|04560|2|12|A|D

**NECESITO** cadete con bicicleta, mayor de 18 años. Presentarse "Farmacia El Mercado". Las Heras y Patricias Mendocinas.
2|12|C|571|2|12

**NECESITAMOS** medio oficial metalúrgico adelantado para herrería artística y de obra. Tratar Pasc. Segura 91. L. Heras.
2|12|C|564|2|12

**OFICIAL** mueblero necesito. San Martín 883, Las Heras, Teléfono 230787. 1|12|T|04543|2|12

**OFICIAL** carpintero necesito, buen jornal, Tratar: Olascoaga 1117. San José. Guaymallén.
2|12|T|04552|3|12

**OFICIALES** albañiles y medios oficiales argentinos, necesito para obra en Rodeo del Medio al día. Agustín Alvarez 101. Ciudad. Horario 8.30 a 12 q 15 a 20.
1|12|T|04511|2|12

**PRECISAMOS** señorita o joven prácticos en contabilidad. excelente sueldo. Presentarse en 9 de Julio 1143 de 10 a 13 hs.
28|11|C|431|2|12

**PINTORES** de obra necesito. Godoy Cruz 1202. Dto. 141. Guaymallén.
2|12|C|443|2|12

**PINTORES** oficiales de obra competentes y ½. 25 de Mayo 57. Guaymallén.
2|12|C|409|2|12

**SALON** de bellezas necesita peluquera profesional. Presentarse a Suipacha 542, Ciudad, de 8 a 12 y 16.30 a 20.
1|12|C|335|3|12

**SE NECESITA** ½ oficial mecánico y aprendiz adelantado. Videla Castillo 2344. Ciudad.
1|12|C|181|2|12

**SEÑORITAS** para viajar a General Alvear, Club Nocturno. Buen sueldo y viáticos. Tratar: Salta 2651 - 17 a 20 horas.
1|12|C|227|2|12

**SEÑORITAS** para integrar equipo de promoción de importante empresa de artículos para el hogar. Presentarse en Colón 157 Mendoza. Horario comercio.
2|12|F|56187|2|12

**SE NECESITA** medio oficial pintor al duco. Montecaseros 2153. Ciudad. 2|12|T|04581|2|12|D

**SEÑORITA** dibujante y letrista. Presentarse con muestras. Horario comercio. Colón 430, 4º E.
2|12|F|59289|2|12

**SE NECESITA** aprendiz mueblero y medio oficial. Perito Moreno 1129, Godoy Cruz.
2|12|F|44735|2|12

**SE NECESITAN** cortadores de carne en Supermercado C.E.C. Marcos Sastre y Calle 14, Godoy Cruz.
2|12|T|04589|4|12

**3.000.000** pago a vendedor venta domiciliaria, venta juguitos de mesa y sillas para niños - Alvear 286 - Godoy Cruz.
2|12|F|56297|2|12

## OFRECIDAS

**SE OFRECE** por hora, cualquier trabajo. Señora. Malvinas Argentinas 2738. San José.
2|12|C|111|2|12

## Ofrecidos Varios

**"CIPOLLETI"**
DESTAPAR CLOACAS
Teléfono 221576

A destapar cloacas desagües, plomería, gas, instalación de calefones, destape instantáneo con equipo moderno de cañerías de agua caliente.
2|12|C|650|3|12

**ENRRI SERVICE**
DESTAPE CLOACAS
DE URGENCIA
Teléfono 230680.

Calefones, limpieza y reparaciones en el día, instantáneos y térmicos, sopleteos de cañerías de agua caliente. Plomería. - Filtraciones.
2|12|C|623|4|12

**EMPRESA LOYOLA**
Teléfono 217460

A destapar cloacas, desagües, cañerías agua caliente, limpieza calefones, plomería en general. Esta empresa realiza los trabajos con responsabilidad y de urgencia.
1|12|C|264|4|12

(Más avisos Pág. siguiente)

---

**Compre hoy su Renault o Torino 0 Km. Solo con Rombo 80.**
el plan que no cobra intereses, los paga.

LA SOLUCION DE SEBASTIAN Y LA SUYA
Aproveche la oferta extraordinaria para comprar hoy su Renault o Torino 0 Km.
Consúltenos y saldrá ganando

| EJEMPLOS: | ANTICIPO | CUOTAS |
|---|---|---|
| R4S | $ 50.342 | $ 28.689 |
| R6 | $ 63.004 | $ 35.905 |
| R12 | $ 68.820 | $ 39.220 |
| R12 TS | $ 81.602 | $ 46.504 |
| R12 TS Break | $ 91.806 | $ 52.319 |
| TORINO TS | $ 144.712 | $ 82.470 |

NO SE PIERDA ESTA OPORTUNIDAD
MARTI S.A.
CONCESIONARIO RENAULT
SAN MARTIN 624 - Mza.

ROMBO 80 Plan de ahorro por grupos cerrados

Visite el Centro de Informaciones ROMBO 80 de MARTI s.a.
o solicite la visita de un promotor a domicilio a los Tels. 242999 - 247500

T. Pagés

**SOMECA s.a.**
SOCIEDAD MENDOCINA DE CALES Y AFINES

BENFICIESE abonando con CREDI CAJA y aprovechando estas ofertas:
VENTANAS sin Anodizar: 1,50 x 1,20 $ 22.499.—
VENTANAS sin Anodizar: 1,20 x 1,20 $ 20.377.—
VENTANAS Anodizadas: 1,20 x 1,20 $ 22.232.—
VENTANAS Anodizadas: 1,50 x 1,20 $ 24.509.—
ANAFE de acero inoxidable, 2 hornallas $ 5.650.—
RODILLOS de lana Nº 3 $ 365.—
EMULSION co'a de 20 litros $ 1.100.—
MANATA elástica de 1 x 20 $ 1.470.—

MAGIO

PRECIOS ESPECIALES A EMPRESAS CONSTRUCTORAS Y REVENDEDORES
URQUIZA 357 TEL. 250158
Y PARAGUAY 2532/44
TEL 232337 MZA.

2|12|F|2|12

**Alfredo GRISPO —e HIJOS S.A.C.I.F.A.—**
CONCESIONARIO OFICIAL
CITROËN

UNIDADES USADAS
CITROEN 3 CV .... 75
RENAULT 4 S .... 74
CITROEN 3 CV .... 74
AMI 8 CLUB ..... 73
FURGONETA 3 CV ... 71/72/74/76
FIAT 600 ..... 70
RENAULT 850 .... 69
CITROEN AZAM .. 69

VICENTE LOPEZ 443
por SALTA al 800 - Mza.

2|12|F|59304|2|12

# POR CIERRE DE NEGOCIO

## VENDO MUY URGENTE

Un estante modular de 1,80 x 2,40 mts. con 10 estantes, una máquina de escribir REMINGTON, una fotocopiadora Alemana FHOTORAPID, una computadora electrónica OLIVETTI programadora, un modular madera 2,20 x 1,80 mts, un gabinete de hierro 1,80 x 0,90 mts., un fichero de hierro de mesa, una mesa escritorio porta máquina de escribir, una mesa escritorio madera ovalada 1,90 x 1,10 mts., un sillón giratorio tapizado, 2 sillones plásticos, una silla hierro p/oficina, una estufa hogar leño gas, más varios elementos.

**Mitre 534 - 1er. Piso - Of. 4 - Mendoza**

2|12|F|59222|2|12

**Particular - Vendo RASTROJERO 1972**
ESTADO MUY BUENO
Uruguay 70 — Teléfono 42740
— RIVADAVIA —
2|12|F|59228|2|12

**Techos**
se impermeabilizan desde
$ 185 el m2.
TELEFONO 261354
2|12|T|4568|2|12

**Productores/as**

Publicitarios NECESITA Agencia de Publicidad. - Requisitos: Mayor de 23 años y experiencia anterior. ESPEJO 144. 3º Piso. Oficina 10. De 9 a 12 y 17 a 20.30.

2|12|F|56267|2|12

# JOVEN O SEÑOR

## CON EXPERIENCIA CONTABLE

Para área de Cobranzas. Desarrollará funciones administrativas. Nuestra búsqueda está orientada hacia una persona que disponga de todo el tiempo para la función que desempeñará. Que tenga inquietudes y ambición. Con espíritu creativo e imaginación. Que posea carácter y muy buena caligrafía, con conocimientos contables y de dactilografía. Si es retirado joven de las Fuerzas Armadas o Jubilado de Empresa Estatal cuya función haya sido similar a la explicitada mucho mejor. Ofrecemos óptimas remuneraciones y posibilidades ilimitadas..:

**PRESENTARSE EN HORARIO DE COMERCIO EN: LAVALLE 168 - MENDOZA**

2|12|F|6|12|A

**NECESITO OFICIALES METALURGICOS OFICIAL TORNE**
RAWSON 463 - BENE
2|1

**DEPARTAMENTO**
TODOS SERVICIOS, CE
LAS HERAS
— V E N D O —
TELEFONO 214279
2|12|

**DODGE 1500**
0 Km.
INICIAL $ 67.464 y 49 cuotas de $ 28.607
FORMULA 100
Don Bosco 163 - Mendoza
PLAN DE AHORRO
Sin interés anual vencido
2|12|F|58293|2|12

**Peugeot 404 0 Km.**
INICIAL $ 71.785 y 49 cuotas de $ 30.440
FORMULA 100
Don Bosco 163 - Mendoza
PLAN DE AHORRO
Sin interés anual vencido
2|12|F|5929|2|12

**GALPON ALQUILO**
CON FUERZA Y TELEFONO
Tratar de 10 a 12 y 18 a 20 horas en
9 DE JULIO 1455
Escritorio 4 — Mendoza
2|12|F|59225|2|12

**Chacras de Co**
Terreno 842 m2. esquina tre y Newbery, vende
DUTTO Y BOS
SAN JUAN 549 — MEN
2|12|

**DEMACO S.A. necesita** Oficial Carpintero
Presentarse en obra monoblock UNIMEV. Av. de Acceso (Frente Supermercado Gigante) Villa Nueva - Mza.
2|12|F|56290|3|12

**Pick-Up Chevrolet 0 Km.**
INICIAL $ 105.446
y 49 cuotas de $ 63.051
FORMULA 100
DON BOSCO 163 - Mendoza
PLAN DE AHORRO
Sin interés anual vencido
2|12|F|5930|2|12

**Citroen 3 CV 0 Km.**
INICIAL $ 52.772 y 49 cuotas de $ 22.377
FORMULA 100
Don Bosco 163 - Mendoza
PLAN DE AHORRO
Sin interés anual vencido
2|12|F|5929|2|12

**FIAT 600 - 0 Km.**
INICIAL $ 48.458 y 49 cuotas de $ 20.548
FORMULA 100
Don Bosco 163 - Mendoza
PLAN DE AHORRO
Sin interés anual vencido
2|12|F|59295|2|12

**A Comerciantes Arg. y Chilenos**
Urgente vendo magnífico negocio de Reojería, Regalos, Cigarrería y Anexos c/taller comp. Relojes, encend. y afeitadoras B/alquiler. Local Nº 1, Feria de Guaymallén. De 8 a 12 hs.
2|12|C|577|2|12

**SILVIA S.A.C.I.F.A.**
FABRICA DE CONSERVAS
Rodríguez Peña y Pescara - General Gutiérrez
Requiere el siguiente personal con experiencia

**PERITO/A MERCANTIL**
Tareas administrativas, dactilografía y redacción

**ENCARGADO DE EXPEDICION**
Con experiencia en stock

**TECNICOS INSPECCION CALIDAD**

SOLICITAR ENTREVISTAS A LOS TELEFONOS: 972309 y 972859

2|12|F|59221|2|12

**Compro Urgente**
Local amplio céntrico, planta baja frontal. — Operación Contado. Tel. 244790
2|12|F|59236|2|12

**Liquido de Contado CUPE CHEVY**
c/amarilla, m/buen estado. Cigarrería y relojería EL SIMBOLO. - Local Nº 1 - Feria de Guaymallén. De 8 a 12 hs.
2|12|C|577|2|12

SE RECIBE
**TIERRA**
PARA RELLENO
Carril Rodríguez Peña s/n.
GODOY CRUZ
Armando F. Gentile S. A.
2|12|F|59246|3|12

**ORO**
COMPRO
SUPERO OFERTA
9 DE JULIO 1455 - Of. 3
Frente Arteta
2|12|C|569|4|12

**DIESEL**
CAMIONETA FORD
Mod. 73 con cúpula
VENDO CONTADO
SAN JUAN 1021 - CIUDAD
2|12|C|553|3|12

**MOTOR**
SKODA 60 H.P.
—para Bombeo—
VENDO - TELEF. 980110
2|12|F|56398|2|12

**URGENTE**
Vendemos concesión cantina y restaurante club, incluye vivienda. Salón masculino con gran clientela sobre Avenida San Martín. Maquinarias completas de imprenta - Inmobiliaria Mendoza - Tel. 215034 - Mitre 1354.
2|12|C|638|2|12

**DEPARTAMENTO** alquilo a estrenar Guitérrez y Belgrano, 2 dormitorios y living ampliado, $ 45.000. San Lorenzo 315. Mza. 2|12|F|59205|2|12

**ALQUILO** hermoso departamento céntrico, 2 dormitorios, sala de estar y dependencia de servicio con terraza teléfono 290694. Pellegrini 1363, Godoy Cruz. Biaggi. 2|12|C|621|2|12

**ALQUILO** departamento, dos dormitorios, $ 25.000. - Pellegrini 1342. San José. Tel. 259552. 2|12|C|607|2|12

**ALQUILO** departamento, $ 32.000; otro muy bueno, Barrio Bombal, $ 50.000. Teléfono 259552. 2|12|C|607|2|12

**ADELANTO** un año de alquiler. por casa o departamento. Urgente. Teléfono 259552. 19|12|C|277|3|12

**ALQUILO** casa Godoy Cruz, tres habitaciones, cocina, baño, patio. Montalto Inmobiliaria, Coronel Díaz 316. 2|12|C|645|646|2|12

**ALQUILO** casa en Chacras de Coria, dos dormitorios, living comedor, dependencias servicio, dos baños, garaje, calefacción central, teléfono, jardín. Montalto Inmobiliaria, Coronel Díaz 316. 2|12|C|645|646|2|12

**ALQUILO** garaje para negocio. Dorrego. 500.000. Andes. Dorrego 123. 242917. 2|12|C|579|2|12

**ALQUILO** hermoso salón comercial en Godoy Cruz, con sótano, baño y escritorio, teléfono 290694, Pellegrini 1363, Godoy Cruz, Biaggi. 2|12|C|621|2|12

**ALQUILO** hermoso galpón cubierto con entrada de camiones, escritorio y baño en ciudad, teléfono 290694, Pellegrini 1963, Godoy Cruz, Biaggi. 2|12|C|621|2|12

**ALQUILAR** necesito casa 2-3 dormitorios, en ciudad o San José, a particular hasta $ 18.000, Mitre 730, Ciudad. 2|12|C|640|2|12

**ALQUILAR** departamentos de un ambiente necesito urgente. Guillermo Molina 194, Dorrego. 2|12|F|59269|3|12

**ALQUILO** salón céntrico 8x4, interno, planta alta, 2 entradas, baño, hall. Ancor Inmobiliaria, Rioja 1356, 259797. 2|12|C|593|2|12

**ALQUILO** casa esquina, Barrio Bancario, 3 dormitorios, garaje, patio $ 39.000. Sin depósito. Teléfono 232417. 2|12|F|59305|2|12

**ALQUILO** local céntrico, con baño, ideal escritorio, consultorio, 1.500.000 mensuales. José Federico Moreno 1575. 2|12|F|59315|3|12

**ALQUILO:** Dpto. Gutiérrez 600, 3 dorm. m$n. 5.000.000. Av. España 2600, 2 dorm., m$n. 3.000.000. Casa material Salta c/YPF, G. Cruz, 3 dorm. m$n. 3.500.000. Canizo Puebla. - T. 247949. 2|12|F|56282|2|12

**ALQUILO** casa, Almirante Brown 1689 Bermejo, Guaymallén. Dueño: Rawson 721. Panquehua. 2|12|C|645|2|12

**ALQUILO** sin intermediarios para profesional con teléfono, Galería Tonsa. Tratar: San Martín 3468, Ciudad. Tel. 256385. 2|12|C|907|2|12

**ALQUILAMOS** escritorio céntrico 40 m2., c/teléfono, 2 ambientes baño $ 30.00. 258543 - 251597. 2|12|F|56168|2|12

**BUSCO** urgente casa, departamento y un salón negocio. Teléfono 257080. 30|11|C|054|2|12

**CASA** - departamento necesito alquilar para importante cliente. T. 252611. 2|12|C|563|2|12

**EMPLEADO** YPF necesita alquilar casa en Godoy Cruz. Beltrán 352 Godoy Cruz. 1|12|F|55994|2|11

**DUEÑO** directo alquila chalet calle Pellegrini a 100 metros de calle Godoy Cruz, San José. - Tratar teléfono 221526. 2|12|T|04570|2|12

**DESEO** alquilar departamento un ambiente todos los servicios. - Llamar al teléfono 258640, de tarde. 2|12|C|631|2|12

**DUEÑA** alquila 2 habitaciones 5x5, una a la calle para depósito, oficina, Saturno 25, Galería Tonsa T. 252511. 2|12|C|641|2|12

**EN GALERIA** Tonsa, alquilo soberbio departamento 3 dormitorios c/dependencias servicio, baño y antebaño, $ 50.000. - T. 252511. 2|12|C|563|2|12

**EN MAIPU** alquilo salón convenir 10x14 baño, escritorio, teléfono Tratar: Ozamis 1420, Maipú. 2|12|F|592273|2|12

**EN CIUDAD,** Cuarta Sección, alquilo departamento interno 2 habitaciones, matrimonio solo $ 10.000 mensuales. Inmobiliaria Las Heras. San Martín 2677, - Ciudad. 2|12|C|645|2|12

**FABULOSA** antisísmica estrenar, 8 habitaciones, 4 baños privados. $ 90.000 mensual. Urquiza 127. Of. 12. 255156. 2|12|C|599|2|12

**GALPON** amplio, antisísmica, zona industrial, salida 2 calles, playa, fondo. Apto industria, depósito, etc. 227011. 2|12|F|44739|2|12

**GALPON** 250 metros cubiertos, 6a. Sección, alquilamos $ 30.000 para depósito, carpintería. Córdoba 154, Ciudad. 2|12|C|555|2|12

**EDUARDO ALB SANCHEZ**
COMUNICA a su personal comienza la temporada de tra 1976-1977.
2|12|C|64

**LOCALES** sobre Buenos Aires, con sótanos, $ 20.000 c.u. mensual. 215565 y 255741. Martillero. 2|12|T|04585|2|12

**MAR DEL PLATA** dueño alq chalet Parque Luro, com 6 personas. TE. 227035. 2|12|C|543|

**NECESITO** alquilar salón 60 Godoy Cruz, centro. 22 220639 2|12|F|44744|

**PROPIETARIO** alquila depa mento ideal matrimonio Federico Moreno 2474, Ciu Tratar hoy de 18 a 19 hs. 2|12|C|66

**SALON** amplio con vidriera, e lente ubicación $ 22.000 257080. 2|12|C|606|

**SE ALQUILA** 3 departamentos lle Lamadrid 1117, Dorr Guaymallén. 2|12|C|451

$ 50.000, casa 6 habitaciones quita portones parque, pers estado. Urquiza 127. Oficina Ciudad. 2|12|C|59

$ 60.000, casa tres dormitorios, pendencias servicios, parque Teléfono 214316. 2|12|C|60

**Servicio Doméstico Pedido**

**A EMPLEADAS** necesito, bu sueldos. Agencia España. Ro 102. Visitenos. 29|11|C|63

**A EMPLEADAS,** con o sin re hasta 1.800.000. Morón 284. 291104. 29|11|C|

**A NECESITO** empleada de 8 Sueldo a convenir. Con r rencias, 9 de Julio 155 Piso, Dpto. 7. Ciudad. 2|12|F|59

**A EMPLEADAS** cama ade otra con niña. Agencia. S 1587. 2|12|C|474

**A EMPLEADA,** limpieza, 8 a Rioja 228. 2|12|T|04566

**A NECESITO** empleada, c adentro, con referencias, su $ 10.000. Castellanos 782. Do go. Micro 10 en la puerta. 2|12|C|521

**A. EMPLEADA** c/adentro, solo pieza, referencias, $ 8.0000. A tín Alvarez 271. 2|12|C|512

**EMPLEADA** quehaceres domest ½ día mañana, sepa algo co na, b/sueldo. Presentarse de a 19 hs., Avda. España 1091, so 5to., Dpto. 5º. 2|12|C|577

**EMPLEADA** servicio doméstico, ma adentro necesito, Santa 161, Ciudad. 2|12|C|547

**EMPLEADA** servicio doméstico cesito, buen sueldo y viát Av. Acceso 5211. Villa Nueva Barrio La Floresta. Micros 5 58. 2|12|C|519

**MATRIMONIO** sin hijos, Chacra de Coria o empleada la. 9 de Julio 945 1er. p Dpto. B. Ciudad. 2|12|T|04551

**NECESITO** chica medio día, rrio Trapiche. Godoy Cruz. léfono 224848. 1|12|T|04518

**NECESITO** empleada. Suárez (continuación Serú, Barrio B bal). Ciudad. Tel. 241312. 2|12|C|480

**NECESITO** empleada preferen mente cama adentro. Belgr 965, ciudad. 2|12|T|0457

**NECESITO** empleada, medio limpieza solamente. Vicente pata 235, San José. 2|12|T|0456

**NECESITO** empleada cama ad tro, con referencias en Se Sección. Hay 2 niños. Sue 850.000. Teléfono 221981. 2|12|T|04563

**NECESITO** empleada cama ad tro, con referencias. Tratar Beltrán 100, Ciudad. 2|12|T|04556

**SEÑORA** sola, quehaceres, a ñora sola, para Buenos Ai San Martín 1275, Godoy Cru 2|12|C|574

**MSN** 1.000.000 o más, emple competente con referencias. España 660|662, de 18 a 19 2|12|C|393

## OFRECIDOS

**A MUCAMA** hotel, consultorio p ticular, mediodía o por ho Tel. 247364. 2|12|C|635

**A MORON** 284 solicite empl das seleccionadas - garanti das. Consulte: Teléf. 291104. 30|11|C|983

**A EMPLEADAS** seleccionadas Ag cia España. Seriedad, garan Llame teléfono 242879. 29|11|C|631

**SE OFRECE** empleada cama ad tro. Tratar: Salta 1587. 2|12|C|474

## AVISOS CLASIFICADOS

(Viene de la Pág. anterior)

### Ofrecidos Varios

**EMPRESA CENTRO A DESTAPAR CLOACAS Y DESAGUES, T. 255149**
Limpieza calefones, cañerías, agua caliente, plomería, gasista. Atendemos toda la provincia, trabajos garantidos.
2|12|C|624|2|12

**A DESTAPAR** cloacas, desagües, calefones gas, plomería. "Trabajos garantidos". Tel. 250617.
8|6|F|79473|Pte.

**A DESTAPAR** cloacas, cañerías, calefones, plomería. 242948. Juan B. Justo 584. Godoy Cruz.
25|11|C|588|18|12

**A DESAGOTE** pozos, cámara séptica, destapes cloacales. La Moderna. Teléfono 243865.
25|11|C|563|24|12

**A BUEN** plomero gasista, económico, visitas gratis, cañerías, calefones. Teléfono 216085.
29|11|C|91|3|12

**A BUEN** precio, plomero, gasista, destapes cloacas urgente domicilio, Teléf. 259901.
2|12|C|580|3|12

**A PLOMERIA,** reparamos lavarropas, calefones instantáneos, cocinas, Rioja 355, Tel. 248250.
2|12|C|510|2|12

**A DOMICILIO** reparación heladeras familiares, comerciales, visitas gratis. - Teléfono 260136.
2|12|F|56294|2|12

**A PLASTIFICAMOS,** pulimos, enceramos pisos madera, pintamos casas, plomería. T. 250482.
18|11|C|027|2|12

**A DESAGOTE** pozos, cámaras sépticas, limpiezas cañerías. UNIMEV. Teléfono 261745.
16|10|F|99829|Pte

**A DOMICILIO** se ofrece plomero; servicio rápido. Teléf. 259929.
28|11|C|471|4|12

**A DOMICILIO** se ofrece plomero, servicio rápido. T. 220322 - 255161
29|11|C|471|4|12

**A DOMICILIO** se ofrece plomero servicio rápido. Tel. 257286.
29|11|C|769|3|12

**A DESTAPAR** cloacas, albañiles, plomero, arreglo calefón gas. Tel. 223449.
1|12|C|345|16|12

**A HELADERAS,** lavarropas, reparaciones garantidas. Silva 2938. Ciudad. Teléfono 250471.
1|12|C|365|30|12

**A PLOMERIA** de urgencia. Reparación al instante. Teléf. 226045.
2|12|T|4566|6|12

**A - LAVARROPAS,** ventiladores, aspiradoras descompuestos. Llame Tels. 240350 - 217549. A domicilio sin recargos.
2|12|C|516|4|12

**A - TELEVISOR,** combinado descompuesto. Llame Tels. 240350 - 217549. A domicilio sin recargo.
2|12|C|516|4|12

**ALFOMBRAS** juegos living pisos alfombrados. Garantizamos trabajos. Consúltenos. Compañía Integral Limpieza, teléfono 220283.
25|11|C|450|3|12

**ATENCION:** Taxi Flet Córdoba ofrece sus servicios para su servicio desde el 1º de diciembre. Patricias Mendocinas 3621. Ciudad. Teléfono 259092.
29|11|T|4469|11|2|D.

**ALBAÑIL,** techos, trabajos generales d/albañilería, trabajos urgentes. Tel. 250571.
2|12|C|552|2|12

**COLCHONERO** domicilio lanas pullman cotín arreglo, camas, estiramos elásticos teléfono 258860.
12|11|C|434|11|12

**COLCHONERO** arreglo colchones, pullman de lana y toldos. Teléfono 216692.
1|12|C|270|3|12

**CIELORRASOS** paguelo totalmente 10 meses con placas yeso decorativas - económicas. Pedernera 1408. Guaymallén.
1|12|C|197|12|12

**ELECTRICISTA,** Roberto Díaz: Arreglo artefactos, instalaciones en general. Tel. 258860.
30|11|C|886|4|12

**ELECTRICISTAS,** instalaciones, reparaciones industriales, particulares, planos, porteros, acondicionadores, T. 231451.
1|12|C|300|7|12

**EMPRESA** Hercules de Techos de zinc. ¡Llegaron las lluvias! Las goteras y filtraciones, las soluciona la única empresa con prestigio y responsabilidad en Mendoza. Hercules de techos de zinc, galpones, tinglados, canaletas, caños. San Luis 157. Tel. 217844 - 230212. Facilidades de pago.
1|12|C|143|5|12

**IMPERMEABILIZAMOS** techos, zinc, cielorrasos, pintura. Albañilería, garantía, facilidades. Teléfono 246767.
2|12|C|544|2|12

**"OBRAS** Generales". Albañilería, pintura, techos. Corrientes 29. Teléf. 217938. Sr. Rojas.
30|11|C|989|2|12

**PLANCHAS,** cafeteras, secadores, ventiladores, licuadoras. Reparaciones, repuestos. Alberdi 1268. Guaymallén. Teléfono 258785.
26|11|C|889|2|12

**REPARACIONES** albañilería, arreglos techos en general, colocación cielorraso Tel 256116.
2|12|C|645|3|12

**TOLDOS** se hacen todo tipo. Trabajos rápidos, garantidos. Teléfono 254496.
28|4|C|298|3|12

**TOLDOS,** cortinas de lona, arreglos, La casa del Toldo, de Naciff Hnos. - Corrientes 157, Teléfono 250881.
30|11|C|911|9|12

**TOLDOS** nuevos, cortinas, arreglos generales, tapicería muebles, almohadones, facilidades. 217457.
2|12|C|511|2|1

**TELESPAC,** servicio técnico televisión a domicilio, todas las marcas, San Lorenzo 308. Teléfono 290613.
2|12|C|509|4|12

### Turismo

**A MAR** del Plata, Miramar y Necochea, casas y departamentos t/comodidades, inmediaciones playas. Miller. Boulogne Sur Mer 35 - 1º F - Ciudad.
1|12|C|228|4|12

**DEPARTAMENTO** "chic"; garaje, liv.-com., coc., baño; amoblado total c/rop. y vajilla; 3/p. Carril Nacional 6544. Rodeo de la Cruz. Teléf. 189. Mínim. 5 días. 2|12|C|450|2|11

**VIÑA** del Mar (Chile), arriendo casa completamente amoblada Viña del Mar, enero 1977, 4 dormitorios, living comedor, cocina, baño, toilette, refrigerador, teléfono, linda vista al mar, 2 plantas. Valor mes completo (175.000 pesos ley) aproximados. Tratar en Fono 65869. Calle Gregorio Marañón 1452, Viña - Chile.
1|12|C|186|3|12

### Compra y Venta de Libros

**COMPRO** libros secundarios, primarios, usados. Librería "Martín Fierro". Rivadavia 29. Ciudad. 1º|12|C|255|3|12

**VENDO** libro histología Grepp, 4.500. Manzana 16. Casa 1. Barrio Municipal. Las Heras. Micro 13.
2|12|C|444|2|12

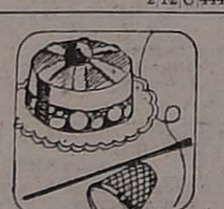

### Labores Femeninas

**HACEMOS** bordados, pinturas sobre telas exclusivo, 218066. Chacabuco 40, Atendemos 16 a 21 horas. 2|12|T|04575|5|12

**PERFECCION** de cortinados, colchas, almohadones, Ojalillos. - Personas americanas. Financiación - 256564. 28|11|C|663|2|11

### Educacionales

**ALUMNOS** aplazados de Inglés. General Paz 330. Godoy Cruz.
2|12|C|498|2|10

### Cambiadores y Televisores

**A UNICO** servicio autorizado Winco, trabajos completamente garantidos, recibidos en canje su **viejo cambiador. Rioja 1342.**
20|11|C|669|9|12

**REPARAMOS** televisores, combinados, tubos, todas marcas. Electrogar T.V. Teléf. 255765.
2|12|C|456|8|12

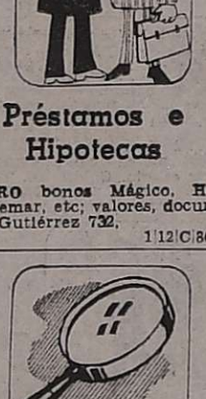

### Préstamos e Hipotecas

**COMPRO** bonos Mágico, Hogar, Montemar, etc; valores, documentos. Gutiérrez 732.
1|12|C|86|2|12

### Extravíos

**GRATIFICARE** devolución piñón de diferencial perdio entre Gutiérrez y Puente Olive, Martes 20 de noviembre. Informar Sr. Romagnoli. Perito Moreno y José Ingenieros, Godoy Cruz.
2|12|F|59277|3|12

**PERSONAS BUSCADAS**

**SE AGRADECERA** paradero y datos sobre Liliana Mirna Ruth Carretero - Tel. 214372.
2|12|C|705|2|12

### Foto - Cine

**CAMARA** Voigtlander nueva vendo. Almagro 590. Barrio Arredondo. Dorrego.
2|12|C|601|2|12

**INGRESO** a la Universidad. No pierda el año, asegure su ingreso. Apruebe los cursos de APAES. Todas las carreras. Informes en Chile Nº 1755. Ciudad.
2|12|C|466|5|12

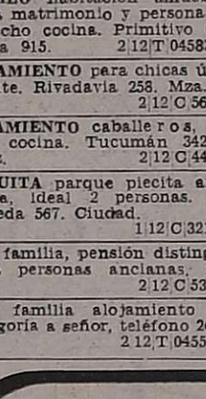

### Pensión y Piezas Amobladas

**A - HOGAR** Privado de Ancianos. Atención completa. P. Mendocinas 778. Tel. 242979.
30|11|C|905|5|12

**ALQUILO** habitaciones amuebladas. Teléfono. Francisco de la Reta 925, San José.
2|12|C|613|2|12

**ALQUILO** habitación amoblada permito cocinar. En ciudad. Teléfono 227968.
2|12|F|44742|2|12

**AMOBLADA** habitación matrimonio solo casa de familia. Pleno centro. Teléfono 240762.
2|12|T|4590|2|12

**ALQUILO** habitación amueblada, para matrimonio y persona sola, derecho cocina. Primitivo de la Reta 915. 2|12|T|04583|2|12

**ALOJAMIENTO** para chicas únicamente. Rivadavia 258. Mza.
2|12|C|562|2|12

**ALOJAMIENTO** caballeros, derecho cocina. Tucumán 342. G. Cruz. 2|12|C|449|4|12

**CERQUITA** parque piecita amueblada, ideal 2 personas. Avellaneda 567. Ciudad.
1|12|C|321|2|12

**CASA** familia, pensión distinguida para personas ancianas. Maza 661. 2|12|C|538|8|12

**CASA** familia alojamiento gran categoría a señor, teléfono 262011.
2|12|T|04558|2|12

**NIKKORMAT** Negra, óptica 2.50, con tele 135, todo nuevo, se vende. Contado a primera oferta razonable. Ugarte 1126, La Puntilla.
2|12|C|698|2|12



### Pensión y Piezas Amobladas

**A - HOGAR** Privado de Ancianos. Atención completa. P. Mendocinas 778. Tel. 242979.
30|11|C|905|5|12

**ALQUILO** habitaciones amuebladas. Teléfono. Francisco de la Reta 925, San José.
2|12|C|613|2|12

**ALQUILO** habitación amoblada permito cocinar. En ciudad. Teléfono 227968.
2|12|F|44742|2|12

**AMOBLADA** habitación matrimonio solo casa de familia. Pleno centro. Teléfono 240762.
2|12|T|4590|2|12

**ALQUILO** habitación amueblada, para matrimonio y persona sola, derecho cocina. Primitivo de la Reta 915. 2|12|T|04583|2|12

**ALOJAMIENTO** para chicas únicamente. Rivadavia 258. Mza.
2|12|C|562|2|12

**ALOJAMIENTO** caballeros, derecho cocina. Tucumán 342. G. Cruz. 2|12|C|449|4|12

**CERQUITA** parque piecita amueblada, ideal 2 personas. Avellaneda 567. Ciudad.
1|12|C|321|2|12

**CASA** familia, pensión distinguida para personas ancianas. Maza 661. 2|12|C|538|8|12

**CASA** familia alojamiento gran categoría a señor, teléfono 262011.
2|12|T|04558|2|12

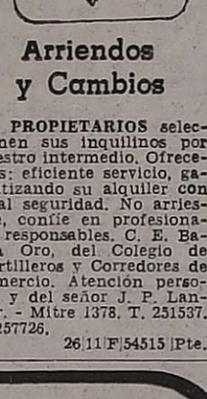

### Arriendos y Cambios

**AA PROPIETARIOS** seleccionen sus inquilinos por nuestro intermedio. Ofrecemos: eficiente servicio, garantizando su alquiler con total seguridad. No arriesgue, confíe en profesionales responsables. C. E. Barrra Oro, del Colegio de Martilleros y Corredores de Comercio. Atención personal y del señor J. P. Landar. - Mitre 1378, T. 251537. y 257726.
26|11|F|54515|Pte.

**A/DUEÑO** necesitamos casa y departamentos, pesos 18.000 y 50.000, alquileres reajustables, 2 garantías, depósito. Consúltenos s/compromiso. Provivienda. Perú 1214. T. 218277 255813 258054. 30|11|C|084|2|12

**A REAJUSTE** de alquileres. Señor propietario, si necesita saber el suyo, venga, nosotros se lo proporcionaremos gratuitamente. Provivienda. Perú 1214.
30|11|C|084|2|12

**A $ 29.000:** 20 departamentos estrenar, J. B. Justo, casi Olascoaga, Ciudad, patio, jardines, 2 dormitorios, cocina c/artefactos. Provivienda. Perú 1214.
2|12|C|578|2|12

**AMPLIO** local céntrico, muy acreditado. Alquilo. Trato directo. General Paz 69 - 4to. 16.
2|12|C|496|2|12

**A BUEN** mecánico con herramientas alquilo sección en taller automóviles. Corrientes 412, ciudad.
19|12|C|280|2|12

**A $ 13.000** y 7.000, 2 locales Lavalle y Godoy Cruz San José. - Provivienda. Perú 1214.
2|12|C|578|2|12

**A $ 25.000** c/teléfono, departamento cerca Suipacha, 1 comedor, 1 dormitorio, cocina c/artefactos, patio, por 3 ó 4 meses. - Provivienda. Perú 1214.
2|12|C|578|2|12

**A ALQUILO** hermoso Dpto. 2 habitaciones dependencias $ 25.000. Casa 3 habitaciones dep. de servicio $ 30.000. Inmobiliaria. Mendoza. Teléfono 215034.
2|12|C|638|2|12

**A $ 12.000,** salón 200 metros c/teléfono, media cuadra, San Martín (Alameda). Provivienda. Perú 1214. 2|12|C|578|212

**A $ 27.000,** lindo departamento, B/Kennedy 6ª, 1 comedor, 3 dormitorios, cocina c/artefactos, Provivienda. Perú 1214.
2|12|C|578|2|12

**A $ 75.000** c/teléfono, salón 9 x 10. 9 Julio, cerca Godoy Cruz, Ciudad. Provivienda. Perú 1214.
2|12|C|578|2|12

**A $ 35.000** c/teléfono, amoblado departamento, 1 cuadra, San Martín, Ciudad 1 comedor, 2 dormitorios, placares, cocina c/artefactos. Provivienda. Perú 1214.
2|12|C|578|2|12

**A $ 28.000,** departamento Godoy Cruz, 1 comedor, 2 dormitorios, placard, cocina c/artefactos, d/servicio, terraza. Provivienda. Perú 1214. 2|12|C|578|2|12

**A PROPIETARIO** necesito alquilar amplio inmueble, céntrico, para instituto privado. Aval comercial o profesional. 255156.
2|12|C|599|2|12

**A DEPARTAMENTO** céntrico, 2 dormitorios, con dependencias de servicio necesita matrimonio solo. Alquiler a convenir. Teléfono 217201.
2|12|F|59314|2|12

**ALQUILO** por día departamentos individuales, totalmente amoblados. Tratar Saavedra 1059. San José.
30|11|C|040|2|12



### Arriendos y Cambios

**AA PROPIETARIOS** seleccionen sus inquilinos por nuestro intermedio. Ofrecemos: eficiente servicio, garantizando su alquiler con total seguridad. No arriesgue, confíe en profesionales responsables. C. E. Barrra Oro, del Colegio de Martilleros y Corredores de Comercio. Atención personal y del señor J. P. Landar. - Mitre 1378, T. 251537. y 257726.
26|11|F|54515|Pte.

**A/DUEÑO** necesitamos casa y departamentos, pesos 18.000 y 50.000, alquileres reajustables, 2 garantías, depósito. Consúltenos s/compromiso. Provivienda. Perú 1214. T. 218277 255813 258054. 30|11|C|084|2|12

**A REAJUSTE** de alquileres. Señor propietario, si necesita saber el suyo, venga, nosotros se lo proporcionaremos gratuitamente. Provivienda. Perú 1214.
30|11|C|084|2|12

**A $ 29.000:** 20 departamentos estrenar, J. B. Justo, casi Olascoaga, Ciudad, patio, jardines, 2 dormitorios, cocina c/artefactos. Provivienda. Perú 1214.
2|12|C|578|2|12

**AMPLIO** local céntrico, muy acreditado. Alquilo. Trato directo. General Paz 69 - 4to. 16.
2|12|C|496|2|12

**A BUEN** mecánico con herramientas alquilo sección en taller automóviles. Corrientes 412, ciudad.
19|12|C|280|2|12

**A $ 13.000** y 7.000, 2 locales Lavalle y Godoy Cruz San José. - Provivienda. Perú 1214.
2|12|C|578|2|12

**A $ 25.000** c/teléfono, departamento cerca Suipacha, 1 comedor, 1 dormitorio, cocina c/artefactos, patio, por 3 ó 4 meses. - Provivienda. Perú 1214.
2|12|C|578|2|12

**A ALQUILO** hermoso Dpto. 2 habitaciones dependencias $ 25.000. Casa 3 habitaciones dep. de servicio $ 30.000. Inmobiliaria. Mendoza. Teléfono 215034.
2|12|C|638|2|12

**A $ 12.000,** salón 200 metros c/teléfono, media cuadra, San Martín (Alameda). Provivienda. Perú 1214. 2|12|C|578|212

**A $ 27.000,** lindo departamento, B/Kennedy 6ª, 1 comedor, 3 dormitorios, cocina c/artefactos, Provivienda. Perú 1214.
2|12|C|578|2|12

**A $ 75.000** c/teléfono, salón 9 x 10. 9 Julio, cerca Godoy Cruz, Ciudad. Provivienda. Perú 1214.
2|12|C|578|2|12

**A $ 35.000** c/teléfono, amoblado departamento, 1 cuadra, San Martín, Ciudad 1 comedor, 2 dormitorios, placares, cocina c/artefactos. Provivienda. Perú 1214.
2|12|C|578|2|12

**A $ 28.000,** departamento Godoy Cruz, 1 comedor, 2 dormitorios, placard, cocina c/artefactos, d/servicio, terraza. Provivienda. Perú 1214. 2|12|C|578|2|12

**A PROPIETARIO** necesito alquilar amplio inmueble, céntrico, para instituto privado. Aval comercial o profesional. 255156.
2|12|C|599|2|12

**A DEPARTAMENTO** céntrico, 2 dormitorios, con dependencias de servicio necesita matrimonio solo. Alquiler a convenir. Teléfono 217201.
2|12|F|59314|2|12

**ALQUILO** por día departamentos individuales, totalmente amoblados. Tratar Saavedra 1059. San José.
30|11|C|040|2|12

**EMBALADORES DE DURAZNO**
NECESITAMOS
BODEGAS GUIZZO - Terminal micro 20 - Acceso Sud-Oeste. - GODOY CRUZ - MENDOZA.
2|12|F|59224|2|12


**SOLDADORA ELECTRICA COMBINADA**
POR PUNTOS Y POR ARCO
**LA-SER**
- 280 AMP. EN ARCO
- 15 KVA. EN PUNTO
- UNICA EN SU TIPO INDISPENSABLE EN TODO TALLER O FABRICA.

*Garantía escrita*

LITA Pat.

**CASA BALDIN**
San Martín 565 - Mendoza


LINDOR COVAS por WALTER CIOCCA

EN CUANTO LINDOR VA POR SU CABALLO, EL BOYERITO LO ALCANZA.
¿SE VA, LINDOR?... ¿Y LE VA' DEJAR

*Torneo Nacional*

# Cayó Boca. Ganaron River, Independiente y Talleres

## Se impuso Rácing y empató Estudiantes

**BUENOS AIRES**, 1º (NA). — Un meritorio y sorpresivo triunfo obtuvo esta noche aquí Atlético de Tucumán sobre Boca Júniors por un gol a cero en la propia "Bombonera", dando lugar a la escalada de Independiente que al derrotar al puntero del grupo "A", Quilmes, por 4 a 1, alcanzó a Boca en la posición de escolta.

En la zona "B" River quedó solo en la vanuardia merced a su triunfo por 2 a 1 sobre San Martín en Tucumán y a la derrota que Atlanta le infligió a Bánfield por 2 a 0, arrojándolo a la segunda posición a dos puntos de los millonarios.

Estudiantes, que alcanzó un significativo empate en un gol en Ledesma contra el equipo jujeño de Atlético, quedó tercero junto con Rácing, que a su vez venció a San Telmo por tres goles a dos. Para Atlanta su victoria sobre Bánfield no sólo significó descolocar al perseguidor, sino escalar posiciones hasta ubicarse a un punto de Estudiantes y Rácing.

En la zona "C" ganaron los equipos que ocupan las tres primeras posiciones por lo que Huracan, que goleó 5 a 2 a Sportivo Patria sigue primero con un punto de ventaja sobre Unión que batió 2 a 1 a All Boys y tres sobre Rosario Central que a su vez derrotó por 3 a 2 a Platense. Los tres consiguieron sus triunfos como visitantes.

Talleres a su vez obtuvo una nueva victoria, en este caso por 5 a 0 sobre San Lorenzo de Mar del Plata y ya lleva 12 partidos sin perder, manteniéndose en la punta de la zona "D", con 2 puntos de ventaja sobre Newell's Old Boys que apabulló en Rosario a Huracán de Comodoro por 5 a 2. Ferrocarril Oeste por su parte se impuso uno a cero a Vélez Sársfield en el encuentro interzonal y se ubica a tres puntos de Talleres.

En la jornada que tuvo tres partidos en horario vespertino y los restantes nocturnos, se registró un nuevo récord de goles en una fecha para el campeonato Nacional: 63. La marca anterior se habia conseguido en la decimosegunda fecha del torneo (jugada el 21 de noviembre) con 57 goles.

### Resultados generales

| | |
|---|---|
| Boca Júniors | 0 |
| Atlético (T) | 1 |
| Independiente | 4 |
| Quilmes | 1 |
| Témperley | 2 |
| Chacarita | 3 |
| Gimnasia (LP) | 3 |
| Gimnasia (J) | 1 |
| San Martín (T) | 1 |
| River Plate | 2 |
| San Telmo | 2 |
| Rácing | 3 |
| Atlanta | 2 |
| Bánfield | 0 |
| Ledesma (J) | 1 |
| Estudiantes | 1 |
| **SECCION "C"** | |
| Platense | 2 |
| Rosario Central | 3 |
| Aldosivi (MdP) | 2 |
| San Martín (Mza.) | 5 |
| Sp. Patria (F) | 2 |
| Huracán | 5 |
| All Boys | 1 |
| Unión | 2 |
| **INTERSECCIONAL "C" y "D"** | |
| F. C. Oeste | 1 |
| Vélez Sársfield | 0 |
| **SECCION "D"** | |
| N. O. Boys | 5 |
| Huracán CR) | 2 |
| Talleres (Cba.) | 5 |
| San Lorenzo (MdP) | 0 |
| San Lorenzo | 1 |
| C. Norte (S) | 0 |
| Colón | 0 |
| Argentinos | 0 |

## Síntesis de la jornada

**BUENOS AIRES**, 1 (Télam) — Estas son las formaciones y síntesis de los partidos jugados ayer por la tarde y en horas de la noche por la disputa del Campeonato Nacional de Fútbol:

**SECCION "A"**

**Boca Júniors 0, Atlético Tucumán 1**

**Boca Júniors:** Gatti; Suárez, Sá, Monzo y Ovide; Benítez, Suñé y Zanabria; Mastrángelo, García Cambón y Felman.
**DT:** J. C. Lorenzo.
**Atlético Tucumán:** Ruiz; Millicay, Moreno, Ferrero y Cristofanelli; Castro, Zavagno y Villa; Alderete, Díaz y Vidal.
**Gol en el segundo tiempo:** 28 Vidal (AT).
**Cambios:** en el primer tiempo, Veglio por García Cambón (BJ); en el complemento, Palomba por Castro (AT), Pellegrini por J. C. Díaz (AT) y Taverna por Mastrángelo (BJ).
**Incidencias:** a los 35 del segundo período, fue expulsado Moreno (AT).
**Arbitro:** Claudio Busca.
**Recaudación:**

**Independiente 4, Quilmes 1**

**Independiente:** Pogany; Lencina, Villaverde, Trossero y Pavoni; Semenewicz, Galván y P. Rojas; Britez, Astegiano y Bertoni. **D.T.** J. O. Pastoriza.
**Quilmes:** Palacios; Carriso, Milozzi, Togneri y Medina; Raschia, Rando y Apariente; Filardo, Paruzzo y O. G. Gomez. **D.T.:** M. A. Basilio.
**Goles:** En el primer tiempo, 1m. y 34m. Astegiano (I), 13m. Filardo (Q) y 44m. P. Rojas (I). En el segundo tiempo, 20m. Britez (I).
**Cambios:** En el complemento, Mainonis por Raschia (Q), Carrica por E. Trossero (I), Bertoni por Britez (I) y Reynoso por Apariente (Q).
**Incidencias:** A los 34m. del segundo tiempo, fueron expulsados Pavoni (I) y O. Gomez (Q) y a los 44m. Paruzzo (Q).
**Arbitro:** Arturo Ithurraide.
**Recaudación:** $ 2.283.500.

**Gimnasia (LP) 3, Gimnasia (J) 1**

**Gimnasia y Esgrima La Plata:** Ducca; Gallegre, Nicolao, O. Pérez y Di Bastiano; Borgna, Echauri y Verón; Fornari, Di Giácomo y Tutino.
**D.T.:** J. Novarini.
**Gimnasia y Esgrima de (Jujuy):** De la Colina; Salinas Becerica García y Arigoni; Jurado, Fernández y Vera; Spadano Barreiro y Tignanelli.
**D.T.:** H. D. Mascnio.
**Goles en el primer tiempo:** 29' Spadano (GEJ) y 37 Tutino (GELP).
**Goles en el segundo tiempo:** 2 Fornari (GELP) y 37 Di Bastiano (GELP), de penal.
**Cambios:** En el complemento Mamberto por Di Giacomo (GELP), Molina por Jurado (GEJ) y Franco por Bogna (GELP).
**Arbitro:** Jorge Galur.
**Recaudación:** $ 275.400.

**Témperley 2, Chacarita 3**

**Témperley:** Guibaudo; Belvedere, Panizzo, Pereyra y García Sangenis; De Marta, Donaires y Biondi; Verón, Valencia y Noguera.
**Chacarita:** Vivalda; Gizzi, Bordón, Tessori y Grimoldik; Ischia, Astudillo y Delgado; Vega, Rodriguez y Mansilla.
**Goles en el primer tiempo:** 13' Mansilla (Ch. J.) y 23' García Sangenis (T).
**Goles en e lsegundo tiempo:** 26' Astudillo (Ch.J.), 38' Bordón (Ch.J.), de penal y 44' Valencia (T), de penal.
**Cambios:** en el primer tiempo Moraes por Tessori (Ch.J.). En el complemento Lavorato por Mansilla (Ch.J.).
**Arbitro:** Angel Coerezza.
**Recaudación:** $ 120.300.

**SECCION "B"**

**San Martín (T) 1, River Plate 2**

**San Martín (Tucumán):** Maguna; Salinas, Véliz, Perematteu y Sanseverino; Calderon, Rivadero y Coullery; Sánchez, Roldán y R. Comisso.
**D.T.:** H. García.
**River Plate:** Fillol; Comelles, Perfumo, Passarella y H. López; Beltrán, Merlo y Sabella; E. Comisso, Luque y Más.
**D.T.:** A. A. Labruna.
**Goles:** En el primer tiempo. 8m. Sabella (RP) y 17m. Calderón (SMT), de penal. En el segundo tiempo, 20m. Luque (RP).
**Cambios:** En el complemento, Papalardo por Calderón (SMT), Cocco por Más (RP) y Coria por Véliz (SMT).
**Arbitro:** Sergio García.
**Recaudación:** No fue suministrada.

**Atlanta 2, Bánfield 0**

**Atlanta:** Reggi; Azzolini, Abdala, Coletti y Santamaría; Soria, Carballo y Carrio; Ramos, Avallay y Candau.
**D. T.:** R. Ferreiro.
**Bánfield:** Anhielo; Moris, Sotelo, Dangelo y Volk; Sacconi, Pitarch y Corvo; Cerqueiro, Orte y M. González.
**D. T.:** A. Pedernera.
**Goles:** En el segundo tiempo, 36m. Franceschini (A.) y 44m. Carrio (A.)
**Cambios:** En el complemento, Franceschini por Candau (A.) lesionado y Oviedo por Santamaría (A.)
**Arbitro:** Jorfe Romero.
**Recaudación:** $ 679.200.

**San Telmo 2, Rácing 3**

**San Telmo:** Wenner; Sarmiento, Montoné, Saravi y Rodríguez; Camejo, Romero y Cloquell; Espósito, Patti y Ayala. D. T.: E. Janin.
**Rácing:** Leone; Glariá, Papandrea, P. M. Cardenas y Pizzurica; Olarticoechea, Magalhaes y Cordero; Márquez, Marangoni y R. Díaz.
D. T.: P. R. Dellacha.
**Goles en el primer tiempo:** 5' Cordero (R) y 11' Ayala (ST), de penal.
**Goles en el segundo tiempo:** 9' Cordero (R), de penal, 22' Olarticoechea (R) y 34 Patti (STL).
**Cambios:** en el complemento Pisapia por Cloquell (ST), Garaña por Romero (ST) y Roselli por Marquez (R).
**Arbitro:** Francisco Gorúillo.
**Recaudación:** $ 1.414.800.

**Ledesma (J) 1, Estudiantes 1**

**Atlético Ledesma (Jujuy):** Bignone; Ruiz, Roldán, Kohl y Juárez; Rubiola, Bedogni y Augier; Britez, Pacheco y Lazbal.
D.T.: A. Zoff.
**Estudiantes de La Plata:** Pezzano; Del Curto, H. Rodríguez, Rocca y Frassoldati; Pagnanini, Pachamé y C. López, Letanú, Cabeza y Milano.
D.T.: C. S. Bilardo.
**Goles:** en el primer tiempo, 36 Letanú (E), en el segundo tiempo, 39 Kohol (AL).
**Cambios:** en el complemento Blanco por Pacheco (A) y Giusti por Lazbal (AL).
**Arbitro:** Jorge Sukutlan.
**Recaudación:** no fue suministrada.

**SECCION "C"**

**Platense 2, Rosario 3**

**Platense:** Torres; Rivero, Juárez, Pilla y Gianetti; Roa, Morelli y O. Pérez; Orlando, Pavón y Ulrich.
**Rosario Central:** Zelada; J. J. González, D. Killer, Rogel y J. García; Aimar, Mancinelli y Agonil; Palavecino, Aguero y Benito.
**DT:** Basile.
**Goles en el primer tiempo:** 3 y 31 Urich (P), 12 D. Killer (RC) y 38 Rogel (RC).
**Gol en el segundo tiempo:** 37 Benito (RC).
**Cambios:** en el complemento Petti por Orlando (P), Andreucchi por Aguero (RC) y Solari por Benito (RC).
**Arbitro:** Alberto Ducatelli.
**Recaudación:** $ 299.850.

**Sp. Patria (F) 2, Huracán 5**

**Sportivo Patria:** Ríos; Almirón, López, G. Argañaraz y C. Sánchez; O. Sánchez, Gómez y Chamorro; R. Angañaraz, Villasanti y González.
D.T.: Cándido Ríos.
**Huracán:** Baley; Carrascosa Díaz, Fanesi y Durán; Pelayes, Leone y Larrosa; Cabrera, Ardiles y Saldaño.
D.T.: Miguel Angel Juárez.
**Goles en el primer tiempo:** 22 y 44 Cabrera (H).
**Goles en el segundo tiempo:** 4 Larrosa (H), 9 G. Argañaraz (SP), 30 Cabrera (H), 29 G. Angañaraz (SP), de penal.
**Cambios:** En el complemento R. Ríos por Pelayes (H), Rizzi por Chamorro (SP), Rojas por R. González (SP) y Cristaldo por Saldaño (H).
**Arbitro:** Aldo Ottone.
**Recaudación:** $ 2.200.000.

**All Boys 1, Unión 2**

**All Boys:** Barissio; Pintos, Insaurralde, Dragonetti y Vaccaro; Scigliano, Peracca y Pérez; Zilli, Nieto y Morandini.
**Unión:** Pérez; Silguero, Mazzoni, Rehenardt y Bottaniz; Bonfiovanni, Telch y Marchetti; Ortega, Trossero y Moreno.
**Gol en el primer tiempo:** 25 Moreno (U). Goles en el segundo tiempo: 11 Marchetti (U) y 16 O. Perez (AB).
**Cambios:** En el complemento Barro por Bottaniz (U), Biancnini por Moreno (U) y Krabler por Pintos (AB).
**Incidencias:** A los 24 del segundo período fue expulsado O. Trossero (U).
**Arbitro:** Luis Pescarino.
**Recaudación:** $ 320.350.

**INTERSECCIONAL "C" y "D"**

**F. C. Oeste 1, Vélez Sársfield 0**

**Ferro:** Malavolta; Franco, Iellamo, Rocchia y Garre; Carlos Arregui, Oca y Héctor Arregui; Gutierrez, Vidal y Parisi.
**Vélez:** Falcioni; Mier, Cardone, García y Avanzi; Rodríguez, Asad y Aguayo; Meglio, Roldán y Castro.
**Gol:** en el primer tiempo 26 Rocchia (FCO).
**Cambios:** en el primer tiempo, Crocco por O. Gutierrez (F. C.O.), lesionado, en el complemento Esposito por Roldan (V. S.), Luna por Meglio (VS) y M. Gutierrez por Parisi (FCO).
**Incidencias:** a los 30 del segundo período expulsado Mier Segovia (VS).
**Arbitro:** Pedro Feola.
**Recaudación:** $ 518.700.

**SECCION "D"**

**Talleres 5, San Lorenzo (MdP) 0**

**Talleres (Córdoba):** Quiroga; Ocano, Galvan, M. Oviedo y Carlomagno; Cabrera, Ludueña y D. Valencia; Bocanelli, H. Bravo y Alderete. D.T.: R. Bravo.
**San Lorenzo (Mar del Plata):** Lucangio; Aquino, Fortunato, Distefano y Montes de Oca; Martínez, Larroquet y Mascareno; Galay, Erezuma y Blanco. D. T.: B. Acosta.
**Goles:** 6 minutos Ludueña (T), 25 Bravo (T), 38 Ludueña (T), 50 Alderete (T), 80 Bravo (T).
**Cambios:** Lucco y Willington por Bocanelli y Valencia (T); Moreno y Miccio por Fortunato y Erezuma (SLMDP).
**Recaudación:** $ 4.476.100.

**N. O. Boys 5, Huracán (CR) 2**

**Newell's Old Boys:** Carrasco; Rebbotaro, J. L. Pavoni, Sperandio y Ortiz; Berta, Gallego y Rocha; A. Montes, Moyano e Yrigoyen. D.T.: J. Yudica.
**Huracán (Comodoro Rivadavia):** C. A. Rodríguez; Peralta, Zucarelli, Lafitte y Murguia; Giantomassi, Olivera y Britapaja; Alí, J. Di Meola y Soto. D.T.: O. Cádars.
**Goles:** 15 m. Berta (NOB); 20 m. Britapaja (HCR) 55 m. Sperandio (NOB), 73 m. Gallego (NOB), 77 m. Montes (NOB), 79 m. Zucarelli (HCR) 80 m. Moyano (NOB).
**Cambios:** Capurro por Ortiz, Robles por Yrigoyen (NOB), Alvarez por Giantomassi (H).
**Recaudación:** $ 2.088.850

**San Lorenzo 1, C. Norte (S) 0**

**San Lorenzo de Almagro:** C. Mendoza; Uzin, Olguín, Sanz y E. Sánchez; C. Marangoni, J. Gauna y M. Mendoza; Laclau, Rizzi, A Rodríguez. D.T. A Dacorso.
**Central Norte (Salta):** Costello; Palavecino, A. Sánchez, Quiencich y J. C. Castillo; Sasone, J. Castillo y Confesor; Armane, Luniz y Cardozo. D. T.: M. Acosta.
**Goles:** 71 minutos A. Rodríguez (SLA).
**Cambios:** Chazarreta y Villarreal por Gauna y Laclau (SLA) Altamiranda por Sassone (CNS).
**Recaudación:** 50.750 pesos.

**Colón 0, Argentinos 0**

**Colón de Santa Fe:** Luraschi; Aráoz, Di Plácido, Mariano y E. Hernández; Villarroel, Roldán y Rico; A. Sánchez, E. Di Meola y Aricó. D.T.: J. J. Pizutti.
**Agentinos Júniors:** Munutti; Roma, Pellerano, Fusani y Minutti; Di Donato, Fren y Maradona; J. López, Hallar y Giordano. D.T.: J. Erico.
**Goles:** No hubo.
**Cambios:** Vega e Iman por Rico y Sánchez (C); Reep por Di Donato (AJ).
**Recaudación:** $ 177.620.

*El jugador de Ferrocarril Oeste, Oca, conecta un remate de derecha ante la atenta mirada de Rocchia, en una escena del encuentro entre los "Verdes" y Vélez Sársfield.* (Radiofoto de Télam).

# La Selección: de una vez por todas hablemos claro

**BUENOS AIRES**, 1º (Especial para NA por Carlos Marcelo Thiery. — Desde luego, es necesario comenzar afirmando una vez más que los partidos de fútbol no se merecen: se ganan, se empatan o se pierden.

Ese concepto estalla vigorosamente en nuestros sentidos al conocer las insólitas declaraciones de varios integrantes de la selección argentina de fútbol, luego de su pobrísimo trabajo del domingo pasado frente a la selección "B" de la Unión Soviética, equipo juvenil formado pocos días antes de su viaje a Sudamérica y bastante alejado del mejor nivel futbolístico europeo.

El arquero suplente del equipo, Héctor Rodolfo Baley, dice al cronista del diario "La Razón" de Buenos Aires: "No pudimos armarnos porque los rusos marcaron bien y corrieron mucho", como si realmente se pudiera esperar otra cosa de un oponente medianamente competitivo. El capitán Jorge Carrascosa, pregunta a través del matutino "Crónica" "¿Por qué nos silbó el público?" sin recordar el catálogo de individualidades, egoismos, lujos barrocos e inofensivas jugadas rococó que había confeccionado en sociedad con todos sus compañeros. "Quizá dejé la cancha al terminar el primer tiempo por estar un poco cansado", supone el jujeño Daniel Valencia, olvidando que un profesional seleccionado, perfectamente atendido, formidablemente pagado, no puede, no tiene derecho a lucir su fatiga de tan sólo 45 minutos de juego como una condecoración. O tal vez evitando con esa referencia incomprensible una crítica al técnico que lo reemplazó. El zaguero central argentino Jorge Olguín desliza un lacónico "merecimos ganar" al periodismo, sin tener en cuenta ni el concepto inicial de esta nota, ni el hecho de que los soviéticos hubieran estado mucho más cerca de ganar el partido por dos razones: Porque la injustificable anulación del gol marcado por el puntero izquierdo Petrosian a los 35 del primer tiempo, le quitó a la URSS el triunfo por 1-0 que legalmente le hubiese correspondido, y porque el equipo ruso había sido más práctico, más codicioso, más ofensivo, mucho más claro que su oponente a lo largo de los 90 minutos.

Alberto César Tarantini explicó su opaca producción exhibiendo un corte de cinco centímetros en uno de sus zapatos de fútbol y atribuyéndolo a un puntapie recibido durante el juego. Uno: si ese presunto golpe existió debe haber sido mucho menos intencional y evidente que la embestida propinada por Saldaño al zaguero Olshanski ante su impotencia para superarlo, —por ejemplo — ya que pocas veces se vio a un equipo de atletas no hábiles que jugara tan limpiamente como este juvenil conjunto soviético. Dos: si el golpe que tajeó el botín —obviamente aislado— perjudicó tanto a Tarantini, es inexplicable que el marcador de punta no haya solicitado el cambio por otro compañero. Tres: sería una grosería no subrayar que los principales factores responsables de la mala tarde de Tarantini fueron la viveza, la velocidad, y la energía del puntero Petrosian. Por último, las declaraciones del colaborador del cuerpo técnico del seleccionado argentino, señor Jorge Krall: "es necesario darle tiempo al técnico, este equipo está en formación..." (publicado en "La Razón del lunes 19. El técnico, señor Menotti, lleva ya casi dos años formando su equipo. Y por si acaso alguien quisiera agregar que ese equipo perdió hace unas semanas a varias de sus figuras por haber sido transferidas a Europa (Kempes, Alonso, Brindisi, Scotta) sería saludable recordar que el mismo técnico los exhibió a principios de abril en un amistoso disputado en Sevilla, partido que ya se había calificado de antemano como "vidriera para empresarios", que al autorizar sus ventas (o al menos al no vetarlas) reconoció implícitamente que el resto de su plantel tenía condición de titular, y que tras los triunfos de su escuadra frente a Instituto de Córdoba, Aldosivi de Mar del Plata, la Liga del Sur en Bahía Blanca o el combinado de Santiago del Estero mencionan con notoria fruición la fortuna de contar con los hombres ideales para explicar su línea de juego.

Por contraste, el domingo en River Plate, no hubo declaraciones del técnico argentino. Está bien que hubo una confusión referente a la conferencia de prensa que se iba a dar y luego no se dio, pero el hecho perfectamente verificado es que el señor Menotti no salió del vestuario local por ninguna de las dos puertas lógicas —utilizada por sus colaboradores y los futbolistas— de modo que a todas luces prefirió utilizar la tercer salida, que es el camino hacia el campo de juego, en ese momento desierto.

Muy bien, cada cual vuelve a casa por la ruta que prefiere.

Lo cierto es que todos los integrantes del equipo nacional argentino dieron la impresión de ser tan inmaduros para analizar el partido contra la URSS, como lo habían sido para plantearlo y para disputarlo, lo cual es bastante coherente.

Porque así como los partidos no se merecen sino que se ganan, se empatan o se pierden, también parece estar confirmado que cada uno juega como es.

Claro que organizar el Mundial es mucho más importante que ganarlo, pero mientras nos conformemos con asumir el papel de víctimas a través del clásico "merecimos el triunfo" en vez de reconocer nuestra desorientación y cuando —además— no lo merecimos, todo indica que nos vamos a inmortalizar en nuestro eterno papel de campeones morales, conformes, realizados y satisfechos con semejante tibieza.

¿Alguien quiere tener la bondad de desenchufar el "Manijómetro" por favor?.

## Partió Havelange

**BUENOS AIRES**, 1º (Télam). — El presidente de la FIFA, Joao Havelange, partió esta tarde de regreso a su país, Brasil, en compañía de uno de los vicepresidentes del ente rector del fútbol, Abidio Dalmeida, también brasileño.

Havelange, quien llegó al país el sábado pasado, fue recibido ayer por el Presidente de la Nación, teniente general Jorge Rafael Videla y, posteriormente, participó en la conferencia de prensa organizada por la FIFA, en la que ratificó su total confianza en la exitosa organización del campeonato mundial 78, por la Argentina.

El dirigente brasileño fue despedido en Ezeiza por el general (RE) Antonio Luis Merlo, presidente del EAM 78, el capitán de navío Carlos Alberto Lacosta, vicepresidente del mencionado organismo, el titular de AFA, doctor Alfredo Francisco Cantilo y el doctor Martín Noel, representante de AFA ante la FIFA.

Previamente había partido el vicepresidente primero y titular de la comisión organizadora del mundial, Hermann Neuberger.

## En España fue operado el jugador Rezza

**MADRID**, 1º (Télam-ANSA). — El jugador argentino Ricardo Rezza, del Salamanca, no podrá jugar hasta dentro de dos meses, opinó hoy el doctor López Quiles, quien ayer le operó para extraerle un menisco.

Rezza, que el pasado domingo salió en camilla al acentuársele el dolor que desde hace días sufría en una rodilla y cuando jugaban Salamanca - Real Sociedad, dice que padecía la lesión desde hace mes y medio: "en un partido contra el Barcelona, al volverme bruscamente, después de una jugada".

## CAMPEONATO NACIONAL

### POSICIONES

**SECCION "A" - 13ª FECHA**

| EQUIPOS | J. | G. | E. | P. | Gf. | Gc. | Ps. |
|---|---|---|---|---|---|---|---|
| QUILMES | 13 | 8 | 3 | 2 | 19 | 11 | 19 |
| BOCA JUNIORS | 13 | 8 | 2 | 3 | 21 | 9 | 18 |
| INDEPENDIENTE | 13 | 7 | 4 | 2 | 21 | 14 | 18 |
| ATLETICO (Tucumán) | 13 | 6 | 3 | 4 | 18 | 13 | 15 |
| G. Y ESGRIMA (Jujuy) | 13 | 5 | 3 | 5 | 17 | 18 | 13 |
| G. Y ESGRIMA (LP) | 13 | 4 | 3 | 6 | 10 | 15 | 11 |
| CHACARITA Jrs. | 13 | 2 | 4 | 7 | 15 | 25 | 8 |
| TEMPERLEY | 13 | 2 | 1 | 10 | 13 | 23 | 5 |

**SECCION "B"**

| EQUIPOS | J. | G. | E. | P. | Gf. | Gc. | Ps. |
|---|---|---|---|---|---|---|---|
| RIVER PLATE | 13 | 7 | 4 | 2 | 27 | 15 | 18 |
| BANFIELD | 13 | 6 | 4 | 3 | 23 | 15 | 16 |
| RACING CLUB | 13 | 6 | 3 | 4 | 22 | 21 | 15 |
| ESTUDIANTES (LP) | 13 | 5 | 5 | 3 | 15 | 12 | 15 |
| ATLANTA | 13 | 5 | 4 | 4 | 20 | 16 | 14 |
| A. LEDESMA (Jujuy) | 13 | 5 | 2 | 6 | 10 | 14 | 12 |
| SAN MARTIN (Tuc.) | 13 | 2 | 3 | 8 | 11 | 17 | 7 |
| SAN TELMO | 13 | 1 | 2 | 10 | 12 | 35 | 4 |

**SECCION "C" - 15ª FECHA**

| EQUIPOS | J. | G. | E. | P. | Gf. | Gc | Ps. |
|---|---|---|---|---|---|---|---|
| HURACAN | 15 | 9 | 4 | 2 | 31 | 11 | 22 |
| UNION (Santa Fe) | 15 | 8 | 5 | 2 | 30 | 14 | 21 |
| ROSARIO CENTRAL | 15 | 6 | 7 | 2 | 19 | 14 | 19 |
| SAN MARTIN (Mza.) | 15 | 5 | 5 | 5 | 25 | 25 | 15 |
| PLATENSE | 15 | 5 | 4 | 6 | 18 | 24 | 14 |
| ALDOSIVI (MdP) | 15 | 5 | 3 | 7 | 21 | 29 | 13 |
| VELEZ SARSFIELD | 15 | 2 | 6 | 7 | 15 | 22 | 10 |
| SP. PATRIA (Formosa) | 15 | 3 | 4 | 8 | 18 | 31 | 10 |
| ALL BOYS | 15 | 3 | 3 | 9 | 12 | 21 | 9 |

**SECCION "D"**

| EQUIPOS | J. | G. | E. | P. | Gf. | Gc. | Ps. |
|---|---|---|---|---|---|---|---|
| TALLERES (Córdoba) | 15 | 10 | 2 | 3 | 31 | 15 | 22 |
| NEWELL'S OLD BOYS | 15 | 8 | 4 | 3 | 28 | 16 | 20 |
| FERROCARRIL OESTE | 15 | 7 | 5 | 3 | 25 | 18 | 19 |
| ARGENTINOS Jrs. | 15 | 7 | 2 | 6 | 25 | 20 | 16 |
| CENTRAL NORTE (S) | 15 | 5 | 5 | 5 | 15 | 18 | 15 |
| COLON (Santa Fe) | 15 | 4 | 5 | 6 | 13 | 19 | 13 |
| HURACAN (C. Riv.) | 15 | 5 | 3 | 7 | 14 | 21 | 13 |
| SAN LORENZO | 15 | 4 | 4 | 7 | 21 | 23 | 12 |
| SAN LORENZO (MdP) | 15 | 2 | 3 | 10 | 18 | 38 | 7 |

**Próxima fecha. Domingo 5. Sección "A" - 14ª fecha:** Gimnasia (J) vs. Boca, Chacarita vs. Gimnasia (LP), Quilmes vs. Témperley, Atlético (T) vs. Independiente. **Sección "B":** Ríver vs. Ledesma (J), Estudiantes vs. Atlanta, Bánfield vs. San Telmo, Rácing vs. San Martín (T). **Sección "C" - 16ª fecha:** Huracán vs. All Boys, San Martín (Mza.) vs. Sp. Patria (F), Rosario vs. Aldosivi (MdP) el sábado a las 21 hs. Vélez vs. Platense. **Sección "D":** Argentinos vs. San Lorenzo, Central Norte (S) vs. Talleres (Cba.), San Lorenzo (MdP) vs. N. O. Boys y F. C. Oeste vs. Huracán (CR). **Interseccional "C" y "D":** Unión vs. Colón.

RIGAR'S CREDITOS
San Martín 1445 - Mza.
Recibe órdenes Mutuales; Bco. Mendoza; Bco. Nación; Financiera Y.P.F.; Mutual Y.P.F.

## PRODE

### Tarjeta ganadora

| L | | E | | V |
|---|---|---|---|---|
| 1 | BOCA | | ATLETICO(T) | |
| 2 | INDEPEN. | | QUILMES | |
| 3 | TEMPERLEY | | CHACARITA | |
| 4 | GIMNASIA | | GIMNASIA(J) | |
| 5 | S.MARTIN(T) | | RIVER | |
| 6 | ATLANTA | | BANFIELD | |
| 7 | LEDESMA(J) | | ESTUDIANTES | |
| 8 | PLATENSE | | ROSARIO | |
| 9 | ALDOSIVI | | S.MARTIN(MZA) | |
| 10 | F.C.OESTE | | VELEZ | |
| 11 | N.O.BOYS | | HURACAN(CR) | |
| 12 | SAN LORENZO | | C.NORTE(S) | |
| 13 | COLON | | ARGENTINOS | |

## Brasil venció a Rusia por dos a cero

**RIO DE JANEIRO**, 1º (UPI).— La selección de fútbol de Brasil derrotó por dos goles a cero a la de la Unión Soviética, en cotejo amistoso jugado esta noche en el estadio Maracaná.

Ambos goles fueron anotados en la etapa complementaria por Falcao, a los 34 minutos, y por Zico, a los 42.

## Volantes de fórmula 1 en el "Paul Ricard"

**LE CAMP**, Francia, 1º (Télam-AFP). — Mientras los organizadores y constructores de Fórmula 1 libran su guerra, los grandes pilotos se dedican a probar sus vehículos con el afán digno de un gran premio puntuable.

Por el circuito Paul Ricard, escenario habitual del Gran Premio de Francia, ruedan desde hace varios días el Brabham del brasileño Carlos Pace, autor de un registro recordista: el Ferrari del argentino Carlos Reutemann, el Copersucar del brasileño Emerson Fittipaldi, los Tyrrell, Lotus y también el nuevo Wolf del magnate canadiense del mismo apellido, en manos del sudafricano Jody Sheckter.

El martes llegaron los dos astros de la pasada temporada: James Hunt, campeón del mundo, con su McLaren y Niki Lauda, que se entrenará, sin forzar con su Ferrari, pues el vice campeón del mundo se está restableciendo de una reciente operación quirúrgica.

El más impresionante de todos los pilotos fue Carlos Pace.

Con su Brabham, algo más potente que el anterior, gracias a un nuevo sistema de inyección y dotado de un nuevo alerón trasero, paró los cronómetros en 1m. 09s. 5/10. Lo hizo con gomas duras, como las previstas para los grand prix de la Argentina y Brasil, los primeros del calendario 1977.

# Echegaray vs. Méndez en el Luna Park

**BUENOS AIRES**, 1º (Télam) — El campeón argentino y sudamericano de los livianos júniors, Víctor Echegaray, y el bonaerense Oscar "Cachín" Méndez serán los protagonistas del combate central de la velada pugilística que se desarrollará el próximo sábado en el Luna Park y que servirá como reapertura de la parte final de la temporada boxística del corriente año, que fuera interrumpida por la presentación de los Harlem Globetrotters.

Esta será la tercera vez que ambos pugilistas se enfrentarán. El primer combate resultó empatado y el segundo fue ganado por puntos en fallo dividido por Méndez.

Este combate remplaza al que iban a sostener por el título argentino de los plumas Juan Domingo Malvarez y Benicio Sosa y que fuera cancelado por enfermedad de este último.

El promotor Juan Carlos Lectoure debió solicitar a los promotores de San Luis que cancelaran la presentación de Echegaray prevista para esa misma fecha frente al boxeador local Abraham Valenzuela.

Empresarios y boxeador aceptaron diferir el compromiso hasta el 17 del corriente permitiendo al Luna Park cubrir la fecha que le había quedado en blanco.

## Roque Roldán ante Mendoza en el Brasil

**SAN PABLO**, 1º (Télam-AFP). — El campeón brasileño de boxeo de la categoría mediano ligero, Joao Mendoza, enfrentará el próximo viernes, al argentino Roque Roldán, se informó hoy.

En los últimos dos meses ésta es la segunda presentación del pugilista argentino en Brasil. El pasado mes de octubre derrotó por puntos, al ex campeón mundial de los medianos ligeros, el brasileño Miguel de Oliveira.

Mendoza, por su parte, es una de las principales esperanzas del boxeo brasileño. Su último combate fue realizado el pasado mes de octubre, cuando venció al ex campeón brasileño de la categoría, Expedito Alencar.

LATEX
EXÓTICO
"el" MO-DE-LA-DO
NUEVO INTIMO PERSONAL
Venta en farmacias

*Córdoba informa*

## Comunicaciones del 78

**CORDOBA**, 1º (Télam). — La comisión provincial Córdoba del Mundial 78 (Co-Procor) brindó en la fecha un panorama sobre lo realizado y proyectado en materia de comunicaciones.

Se informó que se están ejecutando ya las obras de canalización desde centrales de ENTel hasta el estadio, y continúan los estudios a fin de dotar a la prensa escrita de aparatos telefónicos, desde los cuales el periodismo tendrá acceso directo a discado automático urbano, al telediscado nacional y al servicio semiautomático para llamadas al exterior.

Se prevé, asimismo, la instalación de máquinas de trasmisión de telex, grabadores de mensajes, máquinas telefotos y teléfonos públicos alcancía.

La prensa oral contará con cabinas especiales que permitirán la difusión directa de los partidos en el orden nacional e internacional (al respecto ya se encuentran en etapa de ejecución por parte de Fabricaciones Militares las cónsolas correspondientes).

La televisación de los encuentros contará con la incorporación de elementos técnicos que aumentarán sus posibilidades y su confiabilidad, tanto en blanco como en color.

## Carros a vela

**SAN JUAN** — Las Direcciones de Turismo y Deporte, Recreación y Turismo Social, informaron que se realizará, con su auspicio, el segundo campeonato nacional de carros a vela.

Tendrá lugar en la Pampa del Leoncito, en Barreal, los días 3, 4 y 5 del corriente. Contará con la participación de carrovelistas de Córdoba, Buenos Aires y San Juan.

Se ha iniciado la construcción de la pista de aterrizaje del Club de Planeadores San Juan, en La Laja, departamento de Albardón. En el acto estuvieron presentes socios y miembros de la comisión directiva de la entidad, encabezados por el presidente, agrimensor Jorge Royón. Concurrió también el intendente de Albardón, señor Francisco Alcaide y funcionarios del municipio.

El presidente del club explicó a los presentes los objetivos de la entidad y de la obra iniciada, que cuenta con el apoyo de la municipalidad de Albardón.

Se señala que el Club de Planeadores San Juan es la única institución de Cuyo dedicada exclusivamente al volovelismo. Está afiliada a la Federación Argentina de Vuelo a Vela.

CLUB ATLETICO "SAN MARTIN"
CARLOS PELLEGRINI (Santa Fe)
RESULTADO FINAL DE LA 8ª GRAN RIFA
1º) 42.465 - 2º) 27.360 - 3º) 28.426
4º) 42.811 - 5º) 20.766
Aproximaciones 42.464 y 42.466 - 3 últimas cifras 465 - 2 últimas cifras 65 (vuelven a jugar). Art. 9 Resolución Nº 20/ del Patronato de Liberados de Mendoza. 30 11 F 21

CORREO ARGENTINO Mendoza
Concesión Nº 47/Dto. 8º
Franqueo a Pagar
Concesión Nº 228
Tarifa Reducida

# LOS ANDES

MENDOZA — Jueves 2 de Diciembre de 1976 — Año XCV — Núm. 31.475

# Goleada de San Martín en Mar del Plata: 5-2

**MAR DEL PLATA, 1º.** — (Del enviado especial de LOS ANDES, José Félix Suárez). — Un sensacional triunfo obtuvo esta noche en Mar del Plata el Atlético San Martín de Mendoza por 5 a 2, con una actuación realmente brillante, repitiendo lo realizado hace poco en Buenos Aires frente a Vélez Sársfield.

Esta vez fue en Mar del Plata, frente a Aldosivi. Hemos seguido durante todo el transcurso del campeonato nacional a los mendocinos y no nos extraña que en condición de visitantes cumplan este tipo de actuaciones, que sean capaces de las hazañas más difíciles. Esta noche San Martín se repuso aquí en Mar del Plata aun primer tiempo bastante discreto, cuando la defensa otorgó muchas ventajas.

Fue en el complemento cuando San Martín pasó a realizar toda clase de lujos, y con dos delanteros que esta noche hicieron lo que quisieron: Miori y Trama, muy bien respaldados por "Pancho" Monárdez desde el medio campo. Justamente en el complemento fueron un espectáculo y no extrañó la exclamación de un colega en el palco de prensa: "Entre Trama y Miori nos llenaron la canasta".

Ya hemos destacado el buen trabajo de Monárdez y también tenemos que agregar la lucida actuación de Mosconi en la zona de gestación, otro conocido del público local. Incluso San Martín terminó con diez hombres por la lesión que sufrió el defensor Juan Carlos Millán. Ya en el segundo tiempo estuvo quince minutos fuera del campo, atendido por el doctor Fausti. Su puesto en ese interín, lo ocupó Luis Gabriel

*José Guillermo Trama fue autor de uno de los goles de San Martín.*

Márquez que había remplazado a Gómez al iniciarse el segundo tiempo.

Después volvió Millán y fue a jugar como puntero derecho pasando Monárdez nuevamente al medio campo.

El 5 a 2 demuestra fehacientemente que San Martín es una cosa seria cuando sale de su estadio. Porque en Mendoza nunca se dieron esos resultados tan positivos. Repetimos que esta noche, tuvo un segundo tiempo excepcional, realmente espectacular en la producción ofensiva.

Por supuesto, con la complicidad de una defensa bastante insegura y de un arquero que estuvo en una noche realmente desafortunada.

Es la primera vez que Aldosivi es goleado en condición de local, lo que merituá aún más la exhibición Albirroja de esta noche. El técnico Jorge Julio lo recordó en los camarines, a la hora del festejo que San Martín ha marcado quince goless en los últimos tres partidos. Contando los cinco sobre Vélez Sársfield, los cinco que se le marcaron a Huracán de San Rafael, en el amistoso del domingo pasado, y los cinco de esta noche, lo que demuestra una notable producción ofensiva.

El triunfo totalmente justo y con una serie de cambios que llegaron muy a tiempo porque el ingreso de "Lobito" Pereyra le dio más seguridad a la defensa. Millán lesionado, acusó algunas flaquezas defensivas y justamente por su sector vinieron los dos goles de Aldosivi en el tiempo inicial.

Todo eso se corrigió, se apretaron las marcas y después el partido tuvo un solo dueño: San Martín. Fue muy importante el encuentro entre Monárdez y Trama porque ambos desequilibraron a la defensa de Aldosivi y además el desmarque de Carlos Horacio Miori, que comenzó a ser imparable por la izquierda.

El 2 a 1 parcial desfavorable del tiempo inicial se transformó en un 5 a 2 favorable con 4 goles logrados en el segundo tiempo, 3 de ellos, los tres últimos, de excelente factura. No así el segundo que significó el transitorio empate en dos goles, que fue un regalo del arquero Yori a quien se le escapó la pelota por debajo del cuerpo de manera increíble.

Ahí también se desmoralizó el local que se vino abajo especialmente atrás donde nadie paró a nadie.

**JUGADO EN MAR DEL PLATA**
**(Estadio de General San Martín)**

**ALDOSIVI (2):** Ricardo Yori; Víctor Hugo Hipólito, José María Ruiz, Luis Raimondi (cap.) (Luis Vezzozzi y Oscar Acuarez; Oscar Omar Bello Mezza, Miguel Angel Díaz y Alejandro Víctor Zabala; Juan Alberto Sotelo, Jorge Zugasti y José Altamirano.

**DIRECTOR TECNICO:** Roberto Saba.

**SAN MARTIN (5):** Raúl Tamagnone; Rolando Jorge Gramari, Rodolfo Juan Zuvialde, Gregorio Domingo Dubrowszczyck (Juan Carlos Pereyra) y Juan Carlos Millán; José Santiago Tello, Osvaldo Angel Mosconi y Francisco Nicolás Monárdez; Oscar Miguel Gómez (Luis Gabriel Márquez), Guillermo José Trama y Carlos Horacio Miori.

**DIRECTOR TECNICO:** Jorge Julio.

**LOS GOLES:** En el primer tiempo, a los 25 m. Ruiz (en contra), a los 27 m. Altamirano (A) y a los 40 Zugasti (A). En el segundo período, a los 14 m. Tello (SM), a los 20 m. Miori (SM), a los 25 m. Miori (SM) y a los 34 m. Trama (SM).

**ARBITRO:** Juan Rolando.

**RECAUDACION:** $ 503.000.

*El otro marplatense, Carlos Horacio Miori, convirtió dos tantos.*

## Análisis individual

| SAN MARTIN | | ALDOSIVI | |
|---|---|---|---|
| R. Tamagnone | 8 | R. Yori | 3 |
| R. Gramari | 5 | V. Hipólito | 5 |
| R. Zuvialde | 7 | J. Ruiz | 4 |
| G. Dubrowszczyck | 5 | L. Raimondi (cap.) | (-) |
| J. Millán | 5 | O. Alvarez | 4 |
| J. Tello | 6 | O. Bello Mezza | 7 |
| O. Mosconi | 7 | M. Díaz | 6 |
| F. Monárdez | 8 | A. Zabala | 5 |
| O. Gómez | 5 | J. Sotelo | 5 |
| G. Trama | 9 | J. Zugasti | 6 |
| C. Miori | 9 | J. Altamirano | 5 |
| J. Pereyra | 7 | L. Vezzozzi | 3 |
| L. Márquez | 6 | | |

Fecha a fecha, los cronistas de LOS ANDES califican objetivamente la actuación individual de cada uno de los jugadores. Para ello se tiene en cuenta la siguiente escala de calificación: 1 y 2, muy mal; 3 y 4, mal; 5 y 6 regular; 7 y 8, bueno; 9, muy bueno, y 10, excelente sin fallas. (-): Sin calificación por haber jugado pocos minutos.

## Camarines

### "Vamos al Casino a jugarle al 5"

**MAR DEL PLATA, 1** (Del enviado especial de LOS ANDES). — Rostros felices por todos lados descubrimos en el camarín de Atlético San Martín y no era para menos como consecuencia de este triunfo en el campeonato Nacional. El ruso Dubrowszczyck repitió varias veces "ahora a divertirnos al Casino. Hay que apostarle al cinco". Monárdez señalaba: "Mañana nos vamos a la playa. Nos ganamos el día de descanso".

Miori que nos contaba: "Yo siempre hago dos goles por partido si no no vale. Ahora prometo otros dos para el próximo domingo contra Patria de Formosa. Tenemos que ganar en Mendoza. Tenemos que golear como lo hacemos de visitante".

El presidente de la delegación el señor Petri nos daba la siguiente noticia: "Mañana nos reunimos con la gente de Círculo Deportivo para finiquitar el pase de Guillermo José Trama. Lo vamos a adquirir en forma definitiva. Trama tiene que seguir en San Martín. Es un jugador de lujo". Llegaron a saludar el dirigente Adolfo López del club Aldosivi y también el presidente de la liga local, señor Espina.

También se hizo presente el conocido periodista Alberto Pita, que trasmitió sus sinceras felicitaciones a los mendocinos. Todo fue alegría en la gente de San Martín que fuera de su cancha va de goleada en goleada. Recogimos varias opiniones coincidentes, así de Raúl Tamagnone, Zuvialde todos conformes por sus actuaciones.

En cuanto a su lesión nos explicó Millán: "fui a cabecear, cuando caí, se me dobló el tobillo. No podía seguir pero igual ingresé un rato en el segundo tiempo". Como está dicho la delegación de San Martín permanecerá hoy jueves en Mar del Plata, donde los integrantes del plantel tendrán un día de merecido descanso.

El regreso está previsto para el día viernes, en que se partirá a las 9 para Buenos Aires. Tras una escala en el aeroparque Jorge Newbery se continuará a Mendoza donde se espera arribar a las 14.30, del viernes.

## Boxeo

### Se dio a conocer el Ránking mendocino

La Comisión de Campeonatos y Espectáculos de la Federación Mendocina de Box dio a conocer el ránking oficial mendocino cerrado el 29 de noviembre.

El detalle es el siguiente: categoría mosca, campeón Ramón Soria; 1º) Miguel Vélez; 2º) Martín Devia; categoría gallo, campeón vacante; 1º) Raúl Pérez; 2º) Roberto Condori; 3º) Manuel Quinteros; categoría pluma, campeón Enrique Agüero; 1º) Modesto Gómez; 2º) Esteban Bustos; 3º) Luis Cortez; 4º) Humberto Ianccoli; 5º) José Riveros; categoría liviano juniors, campeón Pedro Agüero, 1º) Raúl Guzmán; categoría liviano, campeón Juan Vedia; 1º) Mario Ortiz; 2º) Luis Contreras; 3º) Juan D. Corradi categoría; welter junior, campeón vacante; 1º) Juan Acosta; 2º) Héctor Navarro; 3º) Roberto Alfaro; 4º) José Páez; 5º) Juan Poblete; 6º Raúl Castro; 7º) Alberto Flores; 8º) Juan Barrios; 9º Jorge Sánchez; categoría medio mediano, campeón vacante, 1º) Domingo Penesi; 2º) Oscar Flores; 3º) Mario Molina; categoría mediano liviano, campeón vacante; 1º) Julio Olea; 2º) Alfredo Sosa; 3º) Carlos Corro; 4º) Patricio Díaz; categoría mediano, campeón Hugo Corro; 1º) Alfredo Cruz; 2º) Ricardo Rojas; 3º) Juan Ibáñez; categoría medio pesado, campeón vacante; 1º) Hugo Lo Giúdice; 2º) Roberto Sombra; categoría pesado, campeón Pablo Castellano; 1º) Juan Sosa; 2º) Jo. Figueroa; 3º) José Morales.

El título gallo quedó vacante al pasar Modesto Gómez a los plumas. Raúl Pérez pasó de mosca a gallo, ya que en sus últimas 18 presentaciones lo hizo en esta categoría. En liviano quedó excluído Abraham Valenzuela radicado en San Luis. Juan de Dios Acosta pasó a militar en medio mediano liviano. En mediano ligero, el título ha quedado vacante por declararse a Hugo Corro como campeón mediano por excluirse a Manuel González, al consagrarse campeón argentino.

Además la Federación Mendocina de Box resolvió declarar a Manuel González el "púgil del mes".

### Festejo de la mutual de los ex boxeadores

La comisión directiva de la Mutual ex Boxeadores Mendocinos, realizará el próximo sábado una reunión de camaradería en celebración del primer aniversario. La reunión se desarrollará en el restaurante Pacífico.

Las tarjetas se encuentran en venta en Buenos Aires 83, ciudad.

# Guía deportiva

### Básquetbol

Continuará esta noche el torneo oficial de básquetbol de primera "B". Jugarán por el título: Dorrego vs. YPF; AMSA vs. UNC y Godoy Cruz vs OSN. Por el descenso: P. Molina vs. Sayanca; Olimpia vs. Cultural y Luján vs. Giol. Las primeras darán comienzo a las 22, y las reservas a las 21.

—Proseguirá hoy el torneo oficial de básquetbol femenino de primera "A". Jugarán: OSN vs. Murialdo; Independiente vs. AMSA; UNC vs. Talleres y Agua y Energía vs. YPF. Las primeras se iniciarán a las 22, y las cadetes a las 20.45.

—La subcomisión de básquetbol del club Palmira realizará hoy a partir de las 20.30 una conferencia de prensa relacionadas con las obras de dicho deporte.

### Baby fútbol

El club Palmira informó que se encuentra abierta la inscripción para participar en el campeonato de baby fútbol, que se iniciará el 15. Podrán hacerlo en la secretaría, en el horario de 19 a 21. También comunicó que para este fin de semana, quedarán concluidos los trabajos para la cancha de voley.

### Bochas

Continuará esta noche el campeonato tercetos de bochas, organizado por la Asociación Mendocina de ese deporte. Se jugará solamente en cuarta división, a partir de las 21.

### Fútbol

Los resultados de la quinta fecha del 17º campeonato mercantil de fútbol, fueron los siguientes: P. San Juan 1, Casa Castro 3; C. E. C. Mza "A" 2, B. Busso 1; Samaco S. A. 3, Luján Williams 2; Nieto-Alumni 0, Mercado Central 1; Mercado Abasto 2, Gigante Mendoza 7; C. E. C. Mza. "B" 5, Cimalco S. A. 5; A.S.A. 4, Rovi 1; E. Comercio Luján 10, Calzado Felipe 4; S. Chanel 2, Nadal Devesa 3; E. C. Luján 2, Metro 6; José Luis 1, Calzados Vallejo 3.

### Golf

En las instalaciones del club De Campo Mendoza S. A., se disputará el sábado el Premio Diario LOS ANDES, four ball a la Americana a 18 hoyos.

### Papi fútbol

En las instalaciones del club Independencia continuará hoy el torneo de papi fútbol "Mundial 78". Jugarán por la 16 fecha: Perú Comercial vs. Panadería Lourdes; Independencia "B" vs. Jaure Moto y A.C.A. "B" vs. Pantera Rosa.

### Patín

Mañana proseguirá el torneo "Preparación" de hóckey sobre patines. Jugarán a las 23, Independiente vs. Patín Club San Pedro, y los juveniles a partir de las 22.

### Pelota a paleta

Organizado por el club Atlético Argentino se iniciará mañana el torneo de pelota a paleta denominado "Primavera" donde estará en juego el trofeo Luis M. Tasso.

—En el club de Gimnasia y Esgrima, se reunirá hoy a partir de las 21, la Federación Mendocina de Pelota a Paleta. Se tratarán temas sobre la inauguración de cancha del A.C.M.; cena de camaradería, y entrega de premios a los campeones y subcampeones del año 1976. Memoria y balance.

### Peña de la Amistad

La Peña de la Amistad Futbolista, realizará el sábado a partir de las 21.30, la tradicional cena mensual, la que tendrá lugar en los salones del Club O.S.N.

### Patinaje artístico

En el local de la escuela Nº 175 "Teresa Bombarde de Tittarelli, se realizará el domingo a partir de las 18.30, un festival de patinaje artístico "Estrellas del Norte", dirigido por el profesor Cayetano Dinatale.

### Tenis

Organizado por el Automóvil Club Mendoza, se iniciará el 11 del corriente en sus instalaciones de calle Besares 1214 de Chacras de Coria, un torneo de tenis de veteranos. Podrán participar todos los socios de la institución, que tengan más de 30 años.

### Torneo "Reencuentro"

La comisión organizadora del II Torneo Reencuentro de veteranos de fútbol, informó que hoy, a partir de las 21, ha convocado a los delegados de los clubes participantes de ese torneo a una reunión a efectuarse en las instalaciones de Independiente Rivadavia. Se tratará la modificación del fixture del torneo.

### Unidad Azul

El próximo domingo se efectuará la proclamación de la lista oficial de la "Unidad Azul", que intervendrá en las elecciones de Independiente Rivadavia. El acto tendrá lugar durante un almuerzo popular que se llevará a cabo en las instalaciones de la Ciudad Deportiva Azul. La lista "Unidad Azul", lleva como candidato a la presidencia al señor Salvador Iúdica.

Las tarjetas para participar de ese almuerzo, pueden retirarse en el restaurante "Arturito" de calle Las Heras, hasta mañana.

## Farmacias de turno en la región de Cuyo

**Provincia de Mendoza**

**Capital.** — Hasta las 24: "9 de Julio", 9 de Julio 1116, Tel. 231235 y 231803; "Gennari", Fader 207, Tel. 215665; "Rex", Jujuy 198, Tel. 256202. Día y noche: "Sevilla", San Martín 1583, Tel. 257546; "Del Pueblo", Beltrán 562, Tel. 217876.

**Policlínico Fleming:** Tel. 241810 y 245792.
**Hospital Central:** Tel. 240063, 245287 y 248600.
**Hospital Emilio Civit:** Tel. 250000 y 216320.
**Hospital Ferroviario:** Tel. 252600.
**Hospital El Carmen:** Tel. 220279 y 220803.
**División Bomberos:** Tel. 244888.
**Servicio Sacerdotal Nocturno:** De 21.30 a 6.30. T. 255654.
**Comando Radioeléctrico de la Policía:** Tel. 244444.

**Godoy Cruz.** — Hasta las 24: "Popular", San Martín 1676, Tel. 290772; "Roma", Paso de los Andes y Derqui, Tel. 221453; "Buchahla", Paraguay 1601, Tel. 292044. Día y noche: "Llano", Perito Moreno 98, teléfono 220017; "Mendoza", Salta esquina Huergo, Tel. 222800; "San Ignacio", Pedernera 2639, Tel. 221630.

**Las Heras.** — Hasta las 24: "Sabín", Coronel Díaz 798, Tel. 217775; "Levatino", Roca 299, Tel. 216170. Día y noche: "Las Heras", Belgrano 549, Tel. 215511.

**Guaymallén.** — Hasta las 24: "Samaritana", Berutti 241, Dorrego; "Copparoni", Godoy Cruz 884, San José, Tel. 215067; "Placci". Adolfo Calle 3810, Barrio Unimev, Villa Nueva. Día y noche: "Italo-Argentina", Alberdi 430, San José, Tel. 257717; "Sarmiento", Libertad 1106, Villa Nueva, Tel. 261802; "San Roque", Carril Nacional 7002, Rodeo de la Cruz, Tel. 3; "Bermejo", Carril Mathus Hoyos 3318, Bermejo, teléfono 260209.

**San Martín.** — Hasta las 24: "Del Carmen", 9 de Julio 475, Tel. 21096. Día y noche: "Del Siglo", Alem 133, Tel. 21405.

**Luján de Cuyo.** — Día y noche: "Del Carmen", Balcarce 68, Tel. 980208.

**Maipú.** — Día y noche: "Ozamis", San Martín 11, teléfono 972054.

**General Gutiérrez.** — Hasta las 24: "Rawson", Maza y Fleming, Tel. 972335. Día y noche: "Del Carril".

**Junín.** — Día y noche: "Mitre", Mitre 567, Tel. 18.

**Rivadavia.** — Día y noche: "San Roque", Lavalle 602, Tel. 42273.

**La Paz.** — Día y noche: "Cuesta", Sarmiento y San Martín, Tel. 21.

**Tunuyán.** — Día y noche: "Sáenz", frente Terminal, Tel. 2019.

**Tupungato.** — Día y noche: "Moderna", Belgrano 469, Tel. 8064.

**Eugenio Bustos.** — Día y noche: "Santa Teresita", San Martín 302, Tel. 3.

**La Consulta.** — Día y noche: "Virgen de Luján", Ejército de los Andes 450, Tel. 28.

**Santa Rosa.** — Día y noche: "Santa Rosa", Ruta 7 s|n., Tel. 27.

**Las Catitas.** — Día y noche: "San Andrés", Ruta 7 s|n.; "Las Catitas", Eulalia Calderón s|n.

**La Dormida.** — Día y noche: "La Ruta", Ruta 7 s|n.; "Del Pueblo", Remo Falciani s|n., Tel. 22.

**Villa Atuel.** — Día y noche: "Lourdes".

**San Rafael.** — Día y noche: "Florida", Hipólito Yrigoyen 288, Tel. 21976; "Italiana", Pellegrini 93, Tel. 24115.

**General Alvear.** — Día y noche: "Terminal", Chaperrouge 85, Tel. 2160.

**Malargüe.** — Día y noche: "San Daniel".

**Provincia de San Juan**

**Capital.** — Hasta las 24: "Don Bosco", Rawson 699 Sur, Tel. 29900; "Molina", Necochea 1221 Norte, Concepción; "Santa Rita", Mendoza 301, Villa Rachel, Rawson; "Roca", 9 de Julio 487 Oeste, Tel. 27707. Día y noche: "Plana", Rivadavia 93 Este, Tel. 24552; "San Juan", España 1467 Sur, Tel. 28366; "Formosa", Salvador María del Carril 621 Norte, Tel. 26005; "Rivadavia", Ameghino 1 Norte, Tel. 22320.

**Caucete.** — Día y noche: "López", Diagonal Sarmiento 898, Tel. 61070.

**Pocito.** — Día y noche: "Riveros".

**25 de Mayo.** — Día y noche: "Chirino", San Martín y R. Barrera, Tel. 12.

**Jáchal.** — Día y noche: "Jáchal".

**Albardón.** — Día y noche: "Nelson".

**Provincia de San Luis**

**Capital.** — Día y noche: "La Facultad", Junín 850; "Ponce", Belgrano y Caseros; "Los Barrios", San Juan y E Adaro, Tel. 4152; "Leo", San Martín 1064, teléfono 3243.

**Ciudad de Mercedes.** — Día y noche: Centro; "Lavalle", Pedernera 500, Tel. 2388; "Barrio Pringles", Yrigoyen y Suipacha, Tel. 1471. Estación: "Rola", Mitre 1700, Tel. 1373.

## Torneo Provincial

### Pacífico - Luján: una enorme expectativa

**GENERAL ALVEAR.** — La afición alvearense en pleno ya palpita el patrido que el domingo venidero sostendrán por la sexta fecha del torneo Provincial, el campeón alvearense Pacífico y Luján Sport Club, a partir de las 18 en la cancha de los "Blanquinegros".

La performance que viene cumpliendo el conjunto alvearense en este torneo, en el que por primera vez interviene, se suma también la brillante campaña de Luján, que viene liderando las posiciones del certamen mientras que Pacífico solo está escoltándolo a un punto de diferencia. Un partido que se presneta clave para ambas escuadras, cuando solo restan tres fechas para que llegue a su culminación esta segunda edición del torneo Provincial. El resultado del cotejo juega un papel preponderante, de triunfar Pacífico, tendría entonces la alternativa de despojar de la posición de privilegio que viene ocupando Luján y de caer derrotado el conjunto de la liga mendocina prácticamente estaría ya asegurándose el cetro máximo.

Lo actuado por Pacífico y Luján es digno de los mejores elogios y a nadie cabe la duda que se jugarán entero en busca de la victoria. Así, de esta forma, el choque se presenta a todas luces. Es un partido difícil para ambos que se lo puede considerar como una prueba de fuego, para estos conjuntos que vienen compartiendo el privilegio de invictos.

El campeón Alvearense incuestionablemente con su reciente victoria frente a Independiente Rivadavia, disipó las pocas dudas que sobre él pesaba, ello le ha permitido ganarse la confianza de todo Alvear, que mira con optimismo las posibilidades de este Pacífico de luchar sin otorgar ventaja alguna en busca del título de campeón. Por ello es que entiende la afición deportiva del medio, que el partido del domingo se presenta desde el vamos como el más importante de la jornada futbolística, con ello el deporte alvearense volverá a vestirse de gala. Así también lo han interpretado los dirigentes del "Lobo" que han comenzado a trabajar en forma incesante desde el comienzo de esta semana, buscando soluciones a los más pequeños problemas que se han venido planteando en los más diversos aspectos, a fin de que el partido Pacífico-Luján, No se vea empañado en lo más mínimo, en procura de que la afición tenga la más amplia comodidad, previéndose desde ya, que la afluencia de público al espectáculo superará ampliamente a la que asistiera al cotejo Pacífico-Independiente Rivadavia, que hasta ahora tiene marcado el récord de recaudaciones con 72 millones de pesos. Cifra que también se piensa superar fácilmente. Esto estaría confirmado entonces que la mejor plaza que ha tenido este Provincial es General Alvear, donde uno de sus dos representantes, Pacífico es uno de los serios animadores del certamen, ubicándose en un puesto de vanguardia expectante y que de salir airoso en su próximo compromiso, podría dar el campanazo de la jornada alcanzando el liderazgo de la tabla de valores.

Según el señor Luis Bonelli, de reciente incorporación en la dirección técnica del "Lobo", tiene plena confianza en sus dirigidos para este próximo cotejo frente a Luján, y esa misma cuota de fe y optimismo se ha podido observar en la apertura de los entrenamientos de esta semana en el plantel y en los dirigentes. El fútbol de Alvear se vestirá nuevamente de gala. La cita será el domingo en cancha de Pacífico.

### El puntero

El plantel de Luján mientras tanto se adiestró ayer en su totalidad. Hubo preparación física y una charla técnica a cargo del Víctor Antonio Legrotaglie. En la alineación "Granate" no se anunciaron cambios para enfrentar a Pacífico, es decir, que actuará el mismo elenco que le ganó a Energía Atómica por 6 a 0.

### Hinchas de Gimnasia

Para hoy, a las 19.30, se anunció una convocatoria para los simpatizantes de Gimnasia y Esgrima en la sede del parque. Aquella es para los hinchas que deseen viajar a General Alvear, a efectos de presenciar el partido entre Pacífico y Luján. Como se sabe, en la escuadra "Granate" actúan varios jugadores de Gimnasia.

### Talleres por Villegas

Dirigentes de Palmira y Talleres de Córdoba se reunieron en nuestra capital. Por los "Aurinegros" estuvieron presentes su presidente, Carlos Romeo y el dirigente Guillermo Savio. Por Talleres lo hicieron el vicepresidente primero, señor Greco y el directivo Martín. En el transcurso de la reunión Talleres solicitó oficialmente condiciones por el defensor Miguel Angel Villegas.

Palmira habría tasado a su jugador en mil millones de pesos viejos. Talleres recibió el precio del pase del jugador y habría interés en contratarlo este año, a efectos que Villegas se incorpore al plantel de Talleres en la pretemporada, o sea en los primeros días de 1977.

### Aldo González

Regresó de Junín de Buenos Aires el delantero Aldo González, quien en 1976 actuó en Jorge Newbery durante el torneo local. Fue goleador del torneo de Junín. González tiene el pase libre y ahora se interesa en reincorporarse al fútbol de la AFA, ya que anteriormente jugó en Atlanta.

## Fútbol en San Rafael

**SAN RAFAEL.** — El próximo sábado se pondrá en marcha el torneo de "los cuatro" que organiza la Liga Sanrafaelina de Fútbol, para clasificar al equipo que en 1977 representará a San Rafael en el torneo Regional.

Las Paredes, en su cancha, recibirá la visita de Huracán, en el partido inaugural del certamen. El cotejo comenzará a las 17.45. El domingo jugarán en cancha de Huracán, Pedal rivalizará con Argentino. El miércoles 8 se jugará íntegramente la segunda fecha a partir de las 17.45. Argentino, en su escenario recibirá la visita de Las Paredes y Huracán con Pedal en el clásico de los clásicos, en el estadio 'Auriazul". El sábado 11 irá la tercera fecha, Las Paredes en su cancha se medirá con Pedal y el domingo 12, Argentino en su campo de juego cotejará con Huracán.

Este torneo se ha reglamentado que se jugará en 6 fechas, es decir, todos contra todos en partido y revancha. Al término del mismo, si el ganador fuera Huracán, directamente irá al Regional, pero en caso de ser otro equipo el que se adjudique el citado certamen, deberá al final enfrentar en partido y revancha a Huracán y de allí surgirá el representante sanrafaelino al Regional. Huracán se ha adujdicado aquel derecho por haberse clasificado campeón en 1976 del oficial.

El precio de las entradas para este certamen será de 150 pesos damas, menores y seguros, 50 pesos.

### Decisión de la Liga

El consejo directivo de la Liga Sanrafaelina de Fútbol, decidió por mayoría el inmediato envío a inspección de sociedades una nota solicitando la nulidad del llamado a asamblea general extraordinaria, recientemente formulada por los consejeros Sumaran, Capra, Correa Civit y Arévalo, en virtud de encontrarse acéfala en su conducción la Liga Sanrafaelina por las razones ya conocidas. Tal como se sabe, el martes último quedó formalizada la situación con el reintegro al consejo de los que habían renunciado.

## Automovilismo

### Numerosos inscriptos para "Los Barrancos"

El próximo domingo se llevará a cabo el "Primer Gran Premio Fibarza" en el autódromo de "Los Barrancos".

Las inscripciones ya han sido clausuradas. Para turismo carretera se han anotado 23 pilotos; para turismo nacional, clase "A", hay 15 inscriptos; turismo nacional, clase "B", 11 inscriptos.

En fórmula 4, donde participarán pilotos chilenos, se contará con 14 máquinas. Se informó que el espectáculo comenzará a las 15.30.

El precio de las entradas es el siguiente: $ 200 los mayores; menores de doce años, gratis. Los vehículos no pagarán su ingreso al circuito.

Los entrenamientos oficiales se llevarán a cabo el sábado. De 16 a 17 lo harán las máquinas de fórmula 4; de 17 a 18 las de turismo nacional "A" y "B" y de 18 a 19, turismo carretera.

La entidad organizadora, Asociación Mendocina de Automovilismo (AMA), informó que el autódromo "Los Barrancos" ha sido reacondicionado con todas las normas de seguridad dispuestas por las autoridades de la FRAD, zona 8.

## Reunión del ciclismo

En la reunión de delegados de la Asociación Ciclista Mendocina se trataron diversos asuntos relacionados con el deporte.

Organizado por la Agrupación de Ciclistas Infantiles de Buenos Aires, se realizará el 18 del corriente en el circuito K.D.T. de Buenos Aires, el tercer campeonato nacional

El club Tres Acequias de Medrano, hará disputar el domingo próximo a las 8, una prueba de ruta con un recorrido de 140 kilómetros, en un circuito de 35 kilómetros que será cubierto en 4 oportunidades, con el siguiente recorrido: largada de calle Correa de Medrano, siguiendo por carril Dique Benegas, Carril Reducción, calle Albardón, Tres Acequias, llegada en Medrano frent eal club organizador.

Las inscripciones se recibirán el sábado de 18 a 21 en la sede de la entidad, y al teléfono 132 de Medrano, casa del señor Arnaldo Robles.

También, el domingo en el prado Español, se disputarán pruebas para las categorías juveniles, menores e infantiles a partir de las 7.30, con las categorías 5ª y 6ª.

Se informó que en el campeonato sudamericano realizado en Santiago de Chile, en velocidad pura, bajaron la marca que estaba en poder de Octavio Dazzan de 11s. 8|10, el uruguayo Roberto Castromán con 11s. 6|10 y el mendocino Oscar Ibáñez con 11s. 7|10 y en persecución olímpica la cuarteta argentina batió el récord en 4.000 metros, en 4m. 50s. 4|10 y en persecución individual el argentino Gustavo Kucich en 3.000 metros fijó la marca en 3m. 44s. 7|10.

## Ramón Soria y Raúl Pérez combaten mañana

Se realizará mañana un interesante festival en la Federación Mendocina de Box. En el combate estelar de la noche cruzarán guantes por la categoría mosca, a diez rounds Ramón Soria, campeón mendocino que marcha invicto en su carrera profesional, y Raúl "Nico" Pérez, primero en el ránking mendocino de los gallos y segundo en el ránking nacional de los moscas.

En el semifondo combatirán, por la categoría medio mediano, a ocho rounds, Héctor Navarro vs. Juan Poblete.

En el preliminar profesional, en categoría mosca, a seis rounds, se producirá el debut en el campo rentado de Gustavo Ballas, quien se medirá con Raúl Anchagno. Además se informó que se completará el programa con un combate entre aficionados.

Las entradas se encuentran en venta, a partir de las 10, en las instalaciones de la Federación, Mitre 1771, de ciudad.

Los precios de las entradas se han fijado de la siguiente manera: ring side, $ 800; palco, $ 600; platea, $ 400; popular, $ 200; menores, $ 100.

### El club Hípico Mendoza y su 37º aniversario

El club Hípico Mendoza con motivo de cumplir el 37º aniversario de su fundación realizará el sábado, a partir de las 21.30, en sus instalaciones una fiesta de gala.

Las tarjetas pueden retirarse en la secretaría de la institución, hasta mañana a las 18.

## La temporada de ruta inician el 5 en el Sur

**SAN RAFAEL.** — El domingo dará comienzo la temporada oficial de ciclismo en ruta, disputándose la competencia "Criterium de Apertura", que organiza la Asociación Sureña de Ciclismo, para corredores de primera a cuarta categoría.

De esta forma, se pondrá en marcha la actividad oficial del ciclismo, que por distintos factores se ha mantenido en receso por un prolongado período sin justificativo alguno. Ese factor ha demorado la iniciación del campeonato de rutas.

La prueba inaugural de la temporada de ruta, se disputará entre esta ciudad, Villa 25 de Mayo, Cuesta de los Terneros, Cuadro Benegas y nuevamente el retorno a esta ciudad. Se largará desde la intersección de las calles Hipólito Yrigoyen y Rodolfo Iselin el domingo a las 7. Los pedalistas emprenderán viaje por ruta nacional 143 en busca de la Villa 25 de Mayo, pasándose hacia la mina uranífera "Sierra Pintada" donde estará el lugar de abastecimiento. Luego se proseguirá viaje hacia la Cuesta de los Terneros para retornar hacia San Rafael por Cuadro Benegas, Parque Mariano Moreno, avenida Balloffet, Calle Juan XXIII, avenida Pedro Vargas, para culminar frente al establecimiento Mario Herrera.

Para esta prueba se han instituido trofeos y diplomas del primero al séptimo puesto.

### Aniversario en el club Jorge Newbery, el 4

El club Sportivo Jorge Newbery, con motivo de cumplir un año más de vida, realizará el sábado, a partir de las 21.30, en sus instalaciones, la tradicional cena "Aniversario".

adidas
TODA LA LINEA

MAGIO
casa bermúdez
DEPORTES - CAMPING Y ANEXOS
SAN LUIS 33 - SAN JUAN 1408
CREDITOS TARJETAS BONOS

Fotos Carnet
12 Fotos $ 250
FOTO LUZ y SOMBRA
— SAN JUAN 1346 —
2|12|C|554|2|12

REPUESTOS Y ACCESORIOS PARA SU
SIAM DI TELLA
am american motor
ADOLFO CALLE 86 - Tel. 240760 - DORREGO - GLLEN.

SERVICIO TECNICO - TELEVISION - RADIO - F. M.
EN SU DOMICILIO O EN NUESTRO LABORATORIO
TV TELESPAC TV
TODAS LAS MARCAS IMPORTADAS Y NACIONALES
Garantía Escrita
San Lorenzo 308 Mendoza TELEFONO 290613